OPERADA DIRCINHA BATISTA

TEXTO NA SEGUNDA PAGINA

IMPONENTES AS SOLENIDADES NO "DIA DO SOLDADO"

Reverenciada, frente ao seu monumento, a memória de Caxias (Texto na página 8)

O Batalhão de Guardas e o Corpo de Fuzileiros Navais, fazem continência ao Presidente da República, na parada do "Dia do Soldado"

Lacerda mantém o país em estado pré-revolucionário

Tem o Corvo a veleidade de pensar que as Fôrças Armadas o estão prestigiando — Os soldados de Caxias não seguirão o louco, disse, ontem, em vibrante discurso, na Câmara, o deputado Jônatas Bahiense

(Texto na Camara Federal)

O ESTUDANTE roubou o morto

TEXTO NA QUINTA PAGINA

O Corvo continua pregando, em vão, a doutrina do golpe

ANO 80 — RIO, SEXTA-FEIRA, 26 DE AGÔSTO DE 1955 — N.º 197

GAZETA DE NOTICIAS

Fundador: Ferreira de Araújo. Diretor: José Bogéa.

Nas comemorações de ontem, do "Dia do Soldado", quando foram prestadas homenagens à memória de Caxias, receberam a Comenda da Ordem do Mérito Militar altas personalidades políticas, entre as quais o Presidente da Câmara dos Deputados, senhor Carlos Luz, o Ministro da Educação, Sr. Cândido Mota Filho, e o ex-Senador Evandro Viana. No clichê, vemo-los, quando eram agraciados, respectivamente, pelo Sr. João Café Filho, pelo Ministro da Guerra e por um oficial-general em solenidade que contou com a presença do nosso mundo político e social

Senhoras Judith de Castro Teixeira e Leonor José Dias, quando falavam (na fila da Cotap) à reportagem da GAZETA DE NOTICIAS

Não podem ser aumentados os cinemas!

TEXTO NA SEGUNDA PAGINA

O Chefe de Policia no pelourinho da opinião:

PREFERE A COBERTURA PUBLICITARIA AO PRONUNCIAMENTO JUDICIARIO

(TEXTO NA QUARTA PAGINA)

O advogado Newton Antunes, quando fala à reportagem da GAZETA DE NOTICIAS, contando com a presença de seu filho mais "velho"

IRENE MACEDO ACUMULA TALENTOS

(TEXTO NA QUARTA PAGINA)

Irene Macedo, a loirinha sensação, "dublê" de cantora e cinematografia

GANHOU U'A MÁQUINA DE COSTURA NO CONCURSO DA 'GAZETA DE NOTICIAS'

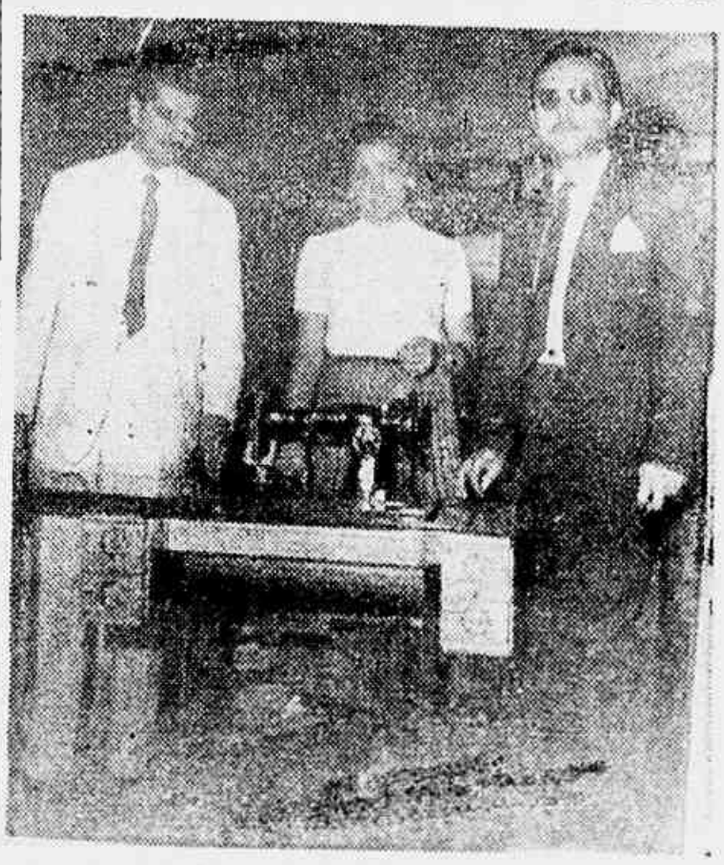

A senhora Altamira Cunha, residente na Rua Barão de São Felix n. 30, portadora do cupão n. 31.903, da Série DD do nosso Concurso, foi premiada, pela extração da Loteria Federal do dia 22 de junho último, com u'a máquina de costura, oferta da "Casa Neno". A felizarda leitora, que se vê na foto, entre um dos nossos companheiros de trabalho e um representante daquele estabelecimento comercial, mostrou-se satisfeitíssima com o prêmio que lhe coube.

LIVRARIA JOSÉ OLYMPIO EDITORA

Fundada em São Paulo em 1931 e transferida para o Rio em 1934, comunica que sua seção de LIVRARIA (venda avulsa) instalada há 22 anos à Rua do Ouvidor, 110, interromperá temporàriamente suas atividades a partir de 30 de setembro próximo, voltando a funcionar no MESMO LOCAL logo que estejam concluídas as construções das lojas do novo edifício que ali será levantado. As seções EDITORA e CREDIÁRIO, bem como o DEPÓSITO, continuarão a funcionar em suas instalações atuais:

PRAÇA 15 DE NOVEMBRO, 20 - 2.º andar

TELEFONE: 43-5773

E

RUA EVARISTO DA VEIGA, 136

TELEFONE: 42-7685

Janio reassumiu, desentendido com Juarez

JANIO QUADRO

Quem ouviu o Sr. Janio Quadros, anteontem, aqui no Rio, falar sôbre a eventualidade de sua volta às funções de governador, recebeu, naturalmente, com espanto a notícia da vinda de São Paulo de sua repentina reassunção.

Não esperou, como prometeu, que se desfizessem as dúvidas de desentendimento seu com o general Juarez Tavora. Chegou mesmo a garantir aos jornalistas e isto nós também publicamos em nossa edição de ontem — que se persistisse o boato neste sentido, ele não reassumiria, embora julgando desnecessária sua presença na campanha do general Tavora.

Ora, se os comentários neste sentido não cessaram e o sr. Janio Quadros se apressou em voltar às suas funções de governo tão pronto se transportou do Rio para São Paulo, é lógico que se conclua não só pela procedência das notícias de desentendimento entre ele e o seu candidato, como, até, que tais desentendimentos inesperadamente se agravaram.

ASSEMBLEIA FLUMINENSE

EXALTADA A FIGURA DO DUQUE DE CAXIAS

Apesar da expectativa reinante que pronunciava pesados aguaceiros face aos violentos discursos que vez por outra pronunciados pelos tradicionais adversários políticos srs. Ribeiro de Castro e Simão Mansur, líderes respectivamente do Govêrno e da Oposição nenhuma ocorrência foi registrada de modo a justificar as naturais apreensões.

Estamos certos não de ser sempre encaminhados com elevação de espírito público e patriotismo, por parte dêsses ilustres representantes, de modo a não ser quebrado o nível em que é tido o Legislativo fluminense. Aberta a sessão pelo sr. Adolfo de Oliveira foram submetidos à consideração dos srs. deputados os seguintes projetos oriundos do Legislativo do ex-Vila concellos Torres, autorizando o Poder Executivo a erigir um monumento em Niterói, ao bravo Duque de Caxias pelo mesmo deputado apresentado projeto estabelecendo que dois terços do empréstimo produzido no Estado do Rio fiquem à disposição da Secretaria de Viação e Obras Públicas.

Em virtude de requerimento do deputado Sá Rego o plenário reservou o tempo destinado ao expediente a homenagear a figura do Marechal Duque de Caxias sendo concedida, então a palavra ao representante do Partido Republicano, sr. Bezerra de Menezes o qual ocupando a tribuna leu um discurso, de sua lavra, sôbre a personalidade do patrono do Exército Brasileiro. O orador seguinte o presidente Vasconcelos Torres preferiu evocar o trabalho realizado pelo Pacificador, como soldado que tanto amou as instituições citando um episódio que se passara com o inesquecível Caxias. Disse, ainda, o sr. Vasconcelos Torres que Caxias é um orgulho nacional, tendo portanto, um significado no que muito nos enaltece. Em seguida, o sr. José Bernardes do PTB, ao prestar a sua reverência, disse que o fazia com o maior respeito, pedindo a Deus conservasse de sua oração, um trabalho que subscreveria em 1950 em que traçou, em linhas gerais a biografia do eminente brasileiro, onde pôde ressaltar a personalidade e a atuação do general que com seus exemplos tão decisiva influência, tem exercido na formação da própria nacionalidade.

O representante do PDC sr. Dall de Almeida, falando sôbre a jornada gloriosa do Defensor do Império, que foi o vulto imolar de Luiz Alves de Lima e Silva que a Nação hoje venera como o pírito patronal das forças armadas. A sua vez acentua o sr. Dall de Almeida em certa altura, "esteve sempre a serviço da ordem constituída, a serviço da pacificação da família brasileira a serviço das instituições monárquicas do nosso povo, a serviço do Império, a serviço da Pátria". E ainda um episódio vivido com o incorruptível marechal quando ao final da revolução Farroupilha em que alguns bravos liderados de época-são dele separaram, convidaram-no a assistir a uma missa em ação de graças pelo êxito de sua jornada, o marechal respondeu-lhes pedindo que convertessem êsse ofício religioso em agradecimento à vitória e mandassem cantar missa por almas de todos os mortos.

Na Ordem do Dia, foi aprovado além de outros o projeto 354 que concede um auxílio anual de Cr$ 300.000,00 à Associação dos Servidores Públicos do Estado destinado à internação dos funcionários em hospitais e casas de saúde. Convem ressaltar que essa entidade que congrega um avultado número de associados, que contribuem com elevada mensalidade tendo o seu presidente o mesmo que dirige o IPS, atesta que até aqui nada mais tem feito senão emprestar dinheiro a juros aos funcionários quando cabia dar-lhes assistência mais efetiva.

Não podem ser aumentados os cinemas!

O custo de vida atingiu a um nível tal, que as donas de casa deliberaram comparecer às reuniões da COFAP, dispostas a barrar, na medida do possível, os constantes aumentos ditados por aquele órgão altista, nesta monstruosa fase da presidência do sr. Américo Pacheco de Carvalho, industrial e negocista.

Em cada uma das sessões do mencionado órgão oficial de preços, a lista de majorações é sempre grande, todas elas recaindo, justamente, sobre gêneros e mercadorias de primeira necessidade. Nos dois últimos meses, particularmente, os aumentos determinados pela COFAP, sob o sorriso satisfeito do seu desalmado presidente, foram bastante numerosos. Ainda em pauta se encontram alguns, desde semana atrás. Como, por exemplo, os dos preços dos ingressos de cinemas e os das tinturarias. Sobre êste último, tendo a grita barrado a pretendida liberação, ficou acordado um aumento de Cr$ 5,00 sobre os preços atuais de lavagem, em geral. Entretanto, êsse aumento, não se sabe por que, não foi ainda homologado pelo órgão de preços. Não foi homologado mas os tintureiros já o estão cobrando, por conta própria.

O CASO DOS CINEMAS

Quanto ao aumento dos ingressos dos cinemas, que já teve três investidas, naquele órgão, resolveram os interessados boiarem à frente dele os cronistas cinematográficos (!), que, em Mesa-Redonda presidida pelo sr. Américo Pacheco, com fotografias espalhadas pelos jornais através da Agência Nacional, manifestaram-se a êle favoráveis, e, mais do que isto, ditaram normas para tal! Classificaram os cinemas em de luxo e super-luxo! Seria ridículo, se não fosse insensato. Que entenderão êsses "rapazes" por super-luxo? Certamente, quando assim pensaram, estavam inebriados pelo sonho da "caixinha" com que os incitava os exibidores. Aliás, isto já foi dito. E somente assim, se poderá compreender a ingerência dos cronistas cinematográficos num assunto que não lhes compete e para o qual não têm credenciais. O cronista não paga cinema e, muita vez, pelas crônicas que escreve recebe um "pró-labore" dos exibidores. São, pois, homens da inteira confiança daqueles. Com raras e honrosas exceções, é claro.

Daí, se prestar um grupo dêles, ao papel ridículo de propugnarem por uma medida antipática e despropositada, pondo-se na situação do sapateiro, além dos sapatos...

O aumento do preço dos cinemas é absurdo porque, como já foi dito e publicado, um dos antigos conselheiros da COFAP, em relatório àquele órgão apresentado, relatou as observações que realizara em torno do assunto, comprovando os lucros fabulosos das emprêsas exibidoras todas elas, inclusive, pagando ordenados nababescos aos seus representantes e demais chefes a título de retiradas mensais.

Eis porque seria mais um assalto à bôlsa do povo o pretendido aumento dos cinemas o que, esperamos, não se verifique, para desespero dos donos dessas casas de espetáculos e dos cronistas interessados, os quais deveriam ser chamados a atenção pela secretaria ou administração dos jornais que representam, isto é, os que pertencem.

Lesada pelo falso jornalista

Compareceu, ontem, à Delegacia de Roubos e Defraudações, a senhora Josefa Borges (Rua Washington Luiz, número 3, apartamento 208) e ao Delegado Mario de Lucena, apresentou queixa contra o individuo José Francisco Soares (Rua Alvaro Alvim, número 37, sala 516), que se diz jornalista.

FOI LESADA

Em sua queixa àquele titular, diz D. Josefa que há tempos conheceu o acusado, a quem entregou a gerência de seus negócios e bens particulares. Nas primeiras transações realizadas sob sua orientação, nenhuma queixa tem a relatar, porque nenhum deslise foi cometido. Entretanto, agora, após lhe haver entregue, para vender, uma casa de sua propriedade, situada à rua José Higino, número 25, no valor de cem mil cruzeiros e, posteriormente, com a apresentação de duas notas promissórias (avalizadas pelo acusado) descontadas pelos Srs. Arnaldo de Oliveira e Luiz Francisco Leal (Rua Alcino Guanabara, 26, sala 6) verificou que fora lesada.

O CASO

Continuando em sua queixa, D. Josefa que, após desembaraçar a verba da casa pela Terceira Vara de Orfãos e Sucessões, através o advogado Luiz Fonseca Ribeiro (Rua Sete de Setembro número 63), que lhe entregou o Alvará de Sucessão, passou uma procuração para o acusado (com plenos poderes) a fim de que este lhe vendesse a casa. Dias depois, foi solicitada a comparecer ao Tabelião Penafiel, onde assinou uma porção de papéis, sob a alegação de que aquilo era para o reconhecimento de sua firma. Logo após, o acusado lhe entregara a importância de vinte mil cruzeiros, dizendo ser o sinal da venda da casa.

TITULOS PROTESTADOS

Passados vários dias, D. Josefa procurou o acusado, para que este lhe desse mais algum dinheiro (da casa vendida) e teve (sempre) resposta negativa, até quando veio a saber que a casa fora vendida ao Sr. João de Mattos Simões, pela importância de cem mil cruzeiros, tendo o acusado recebido Cr$ 50.000,00 de sinal e Cr$ 50.000,00 no ato da escritura definitiva. Agora, passados mais dias recebeu um aviso de que duas pro...ssórias (duas), no valor de Cr$ 15.000,00 cada uma, seriam levadas a protesto caso não fossem pagas. Procurou o advogado Luiz Fonseca Ribeiro, tendo este lhe esclarecido que o seu comparecimento ao Cartório Penafiel fora para assinar as duas promissórias.

INQUERITO

O delegado Mario de Lucena determinou abertura de inquérito, tendo nessa ocasião, observado que a queixosa é pessoa de poucos conhecimentos, razão porque pode ser facilmente [illegible].

CAMARA MUNICIPAL

SOLENEMENTE COMEMORADO, ONTEM, NA "GAIOLA DE OURO", O "DIA DO SOLDADO"

Frederico Trota

Por solicitação do pessedista Frederico Trota, presidente da Legislativo carioca, sobre homenagem ao patrono do Exército Brasileiro, Marechal Luiz Alves de Lima e Silva, o Duque de Caxias, com presença de representantes das três pastas militares, que tomaram assento na Mesa Diretora. O presidente Saldanha Filho, na forma do praxe, designou uma comissão, integrada pelos vereadores Frederico Trota, Aníbal Espinola, Hélio Walcácer e Geraldo Moreira, para introduzir no recinto a representação militar, sendo constituída: Coronel Ascendino Monte, representante do Ministro da Guerra; Coronel Avaldo Manoel Azevedo Vinhais, pelo Ministro da Aeronáutica; e Capitão de Corveta Ivan Serpa, pelo Ministro da Marinha.

Em seguida, foram introduzidos no recinto os representantes do Ministro da Marinha, além dos generais Alberto Ribeiro Salaberry, Eduardo de Pontes e João Batista de Matos; majores Hilmar Congrasso e Herbert Maria Ferreira da Costa e do capitão Eduardo de Pontes. Após a audição do Hino Nacional, a cargo do côro orfeônico da Escola Municipal «Orlima da Fonseca», exaltaram o significado do «Dia do Soldado» e a personalidade do Duque de Caxias, em nome de suas bancadas, o pessedista Frederico Trota, republicano Hélio Walcácer, udenista José Cândido, libertador Cipriano Lima, democrata-cristão Indalécio Iglesias, populista Edgard de Carvalho, pessedista Pedro Faria, socialista Maranhão Júnior e petebista Cotrim Neto. Reabertos os trabalhos, que foram levantados por alguns minutos a fim de que a comissão de militares fosse cumprimentada no Salão Nobre pelos Vereadores, teve prosseguimento a discussão da matéria em pauta.

Apesar da gasolina mais cara, os 'chapas-brancas' não pararam

Criada a Associação dos Servidores do Ministério da Justiça

Fragmento, colhido pelas nossas reportagens, da eleição da primeira diretoria da Associação dos Servidores do Ministério da Justiça

Por iniciativa de grande número de funcionários do Ministério da Justiça fundou-se ontem dia 25, em reunião havida nas dependências daquela Secretaria instalada no quinto andar do edifício da Rua Evaristo da Veiga, a Associação dos Servidores do Ministério da Justiça.

A nova entidade, cuja primeira diretoria foi eleita ontem vem corresponder a antiga aspiração dos funcionários, cujo congraçamento visa promover.

Além da defesa dos interesses e do bem estar dos servidores do Ministério da Justiça a Associação ontem fundada ficará reponsável pela administração do restaurante localizado no 6º andar do edifício da rua Senador Dantas, o qual deverá ser inaugurado dentro de poucos dias.

As eleições ontem realizadas sob a presidência do sr. Raimundo Fraga, concorreram diversas chapas, tendo comparecido servidores da maioria dos órgãos do M. J. N. I.

Operada Dircinha Batista

Submetida a uma operação cirurgica, Dircinha Batista não compareceu, a seus habituais programas na Nacional, tendo sido substituida por Angela Maria.

Sabemos, entretanto, que a querida artista está passando bem e que breve, estará, para nosso encanto, novamente em formas e de regresso ao microfone da PRE-8.

Festa de São Roque, em São Cristóvam

Domingo próximo, dia 28, encerram-se as festividades programadas em homenagem ao glorioso santo, festejado em 21 do corrente.

O PROGRAMA

As 9 horas, haverá missa na Capela da rua Lopes Ferraz; às 15 horas, início dos leilões (quermesse) no mesmo local e às 22 horas grande queima de fogos, seguindo-se as solenidades de encerramento, às 23 horas.

BANCO RIBEIRO JUNQUEIRA S. A.
RUA DA QUITANDA, 70/72
RUA CHILE, 35

GANHE DE GRAÇA

GRANDE CONCURSO MENSAL

GAZETA DE NOTICIAS

Geladeira Climax oferta de Leonard S. A. Maquina de costura oferta do Casa Neno. Colchão de molas Pluma Liquidificador Arno Bicicleta Caloi

Troque seis cupons por um bilhete numerado e concorra ao nosso sorteio mensal

LEIA INSTRUÇÕES NA P. 10

O sorteio da Serie FF será realizado a 25/9/955 sendo amparado pela Agência Nacional de Publicidade Ltda.

O SORTEIO DÊSTE CONCURSO É Serie "FF"
REALIZADO PELA LOTERIA FEDERAL

Fatos em foco

* **Em 7 de setembro o Automóvel Clube do Brasil promoverá uma prova de estrada para carros de turismo.**

* Segundo os resultados publicados pelo IBGE, através dos seus Inquéritos Econômicos, registrou-se, em 1954, um grande impulso nas atividades econômicas do Brasil.

* **A fábrica de máquinas de costuras inaugurada recentemente em Vira-Copos, Campinas, usará pessoal e matéria-prima, totalmente nacionais, empregando 1.100 funcionários e trabalhadores.**

* Os oficiais do Registro de Imóveis não estão obrigados a cumprir as disposições dos artigos 82 e 92 da lei municipal 820 de 25 de julho dêste ano, de acôrdo com a decisão do Juiz Moacir Rebelo Horta.

* **Por via aérea, segue amanhã, para Assunção, a delegação de médicos brasileiros que participará dos trabalhos da III Reunião Sanitária do Prata.**

* Até janeiro do ano próximo, o Brasil receberá, mensalmente da Bolívia, um milhão e vinte mil litros de gasolina e 200 mil litros de querosene.

* **Cinco novos técnicos estrangeiros foram recebidos pela Organização das Nações Unidas para a Agricultura e a Alimentação por solicitação do Govêrno brasileiro, para trabalhar em diversos projetos de desenvolvimento florestal, pesca e agro-pecuária.**

* Técnicos portuguêses visitarão o Ministro da Agricultura.

DO IMPÉRIO À REPÚBLICA

GAZETA DE NOTÍCIAS

Fundada em 2 de Agôsto de 1875

QUEREM MESMO O GOLPE

É inútil: querem mesmo o golpe. Não há como fugir da realidade que se nos apresenta. Tôda a controvérsia se cingia na lisura do pleito, em torno do qual volteava a cédula oficial. Encontrada a solução que atendia plenamente aos anseios do povo, dos verdadeiros democratas e das Fôrças Armadas, com a aprovação pelo Tribunal Superior Eleitoral, em manifestações indiscutíveis e sensatas, eis que a cédula única, consentida pelos líderes da UDN, já não serve mais. Agora querem negar a própria posição assumida pelos ilustres Ministros da mais alta Côrte de Justica Eleitoral do país, com os mais grosseiros sofismas e ardis, para que o povo continue em suspenso, envenenado, a fim de aceitar o impasse que nos levaria à guerra civil.

* * *

OS golpistas encrustados na UDN, os golpistas da imprensa, os recauchutados de democratas nesta hora, vencidos pela atitude honesta e patriótica do Tribunal Superior Eleitoral, pelas congratulações do Ministro da Guerra, general Henrique Teixeira Lott, por quantos amam êste país e desejam vê-lo em paz, atiram-se vorazes como lobos para destruir a realidade da cédula única e abrir novas picadas que nos conduzem ao golpismo infame. O Sr. Carlos Lacerda, em seu jornal, prega a destruição do ponto de vista do T.S.E., assim como o Sr. João Neves da Fontoura, pelas colunas de "O Globo", revelando a sua frustração completa, pavoneia-se de insuspeito, de democrata, quando investe contra a solução sadia e digna do Brasil, aprovada pelas autoridades que podem falar insuspeitamente da valia do processo encontrado para eleições escorreitas e limpas.

* * *

MAS não são apenas êsses golpistas; outros a êles vêm juntar suas vozes, como o Sr. Armando Falcão posando de vestal, como se fôsse um imaculado a defender a salvação da pátria. Também os Srs. Etelvino Lins, Cordeiro de Farias e muitos mais, afinando pelo diapasão do golpe, saem a campo para destruir os caminhos da legalidade e da decência constitucional, esquecidos todos que estão abrindo novas lutas de classes e preparando a guerra civil, as duas fôrças que vêm destruindo tôdas as sociedades, e que nos levarão a desgraças inimagináveis.

* * *

HOJE já não querem mais a cédula única; amanhã s lhes derem a cédula oficial, sairão à rua para arranjar novos pretextos, como o imaginário acôrdo com os bolchevistas, a fim de que se dê o golpe. Se esta razão fôr superada, outra saberão encontrar todos êles para forçar que seja rasgada a Constituição e instituído o regime de exceção, de ditadura. E' inútil: a UDN e quantos rezam por sua cartilha querem o golpe porque querem, e nada lhes acalmará os furores, porque sem golpe, serão todos esmagados nas urnas, destruídos inapelàvelmente, já que vêm sendo batidos ininterruptamente há vários anos.

* * *

ESSA malta de incendiários, de criminosos a serviço da ilegalidade não vê nada à frente, a não ser a satisfação de seus apetites de mando e domínio, e para que não deixe de mandar, haja golpe, haja até mesmo a guerra civil.

* * *

NÃO se iludam as Fôrças Armadas e os democratas sinceros desta terra: é inútil, querem o golpe de qualquer jeito, pois se amanhã fôsse aprovada a cédula oficial tal qual saiu do T.S.E., razões novas e fatos novos seriam arrolados para defender o crime e a exceção. E' inútil: a UDN e seus áulicos de côr e sem côr só estarão calmos no dia em que lançarem esta terra nos horrores da guerra fratricida.

* * *

NA realidade não existe crise, a não ser dentro da UDN que se quer salvar às expensas do Brasil e de seu povo. O resto é a fantasmagoria dos desabridos, dos loucos, dos incendiários e dos paranóicos.

SENADO FEDERAL

Reverenciada a memória do Duque de Caxias

O Senado Federal dedicou ontem, grande parte de seu expediente, à figura exclsa do Marechal Duque de Caxias, cujo aniversário de seu nascimento, transcorrendo nesta data, deu ensejo a que tôda a Nação comemorasse o "Dia do Soldado".

Falaram então sôbre a vida, a administração político-militar, os feitos históricos e o heroismo do grande brasileiro, os senadores Gilberto Marinho, pelo PSD, Neves da Rocha, e Vivaldo Lima, pelo PSP, e Daniel Krieg, pela UDN. Todos na tribuna do Mendes Fradique, em diferentes épocas, a exaltaram a soberania do País, gloriosamente defendida por Caxias e Silva, a preservação da unidade do Império, supremo objetivo do povo brasileiro de então, e a consequente manutenção política do país em duas vêzes, teve no Duque de Caxias a sua figura exponencial. Chamado a colaborar fortemente no Govêrno, como Ministro de Estado, e extraordinário militar, por duas vêzes teve o nosso país de situações aflitivas quer internamente, como externamente, quando foi chamado a comandar as tropas do Brasil que se empenhavam em luta com o Paraguai.

Na Ordem do Dia, procedeu-se a eleição da Comissão Especial de Revisão do Código de Processo Civil, criada em virtude do requerimento n. 378, de 1955, do senador João Villasboas.

A Comissão eleita ficou assim constituída: senadores Georgino

(Continua na 16ª página)

DE camarote

CLÁUDIA RODRIGUES

VARGAS ETERNO

Nada valeram boatos, provocações, policiamento ostensivo. O povo veio, em massa, depositar junto ao busto do inolvidável Presidente morto as suas homenagens mais sinceras e o testemunho de sua devoção imorredoura.

Calmo e controlado, sem responder às provocações, não deu ao inimigo a chance ansiosamente desejada. Chorou, acendeu velas votivas, escreveu com flores o nome inesquecível e retirou-se, cada qual mais fortalecido em seu amor e em sua resolução de não permitir tivesse sido em vão o sacrifício de Vargas.

Enquanto isso, os obreiros da desordem e do caos, os arquitetos do golpe impossível, cercados de policiais, transidos de mêdo, ansiavam porque se escoasse ràpidamente o dia, para êles, do remorso e do temor. Acabavam de ver mais, arrancando Vargas do poder e da vida, o haviam entronizado no coração do Brasil.

* * *

DOENÇA

Nosso querido companheiro Ivan Alves está, desde anteontem, em férias forçadas, motivadas por fortíssima gripe que o prendeu ao leito.

Ao Ivan, que tantas personalidades já assumiu na imprensa carioca, os votos de pronto restabelecimento da turma da redação.

* * *

AGRADECIMENTO

Meu prezado João Cavalcante de Lacerda, recebi seu telegrama e agradeço. Mas, meu caro, se todos nós, para evitar encontros com os algozes de Vargas, ficássemos em casa, como traduziríamos o sentimento popular de adoração ao grande líder?

* * *

COMO?

O Dr. Eitel de Oliveira Lima, Secretário de Saúde da Prefeitura, em entrevista a um vespertino, declarou, a respeito do tifo, que o importante, para prevenir-lo, é o asseio e, sobretudo, lavar frequentemente as mãos.

Ou o Sr. Eitel não mora no Rio e não lê jornais ou então está como rádio velho, matutando onda. Lavar as mãos, bom que o queremos... e de muita coisa.

Mas com que água, meu Deus?

* * *

PRONTIDÃO

O Corvo imitou, em seu pasquim, a polícia política. Às vésperas do 24 de agôsto, tôda a redação ficou de plantão forçado. O homem esperava o golpe e queria ser o primeiro a noticiá-lo.

Acontece, entretanto, que alguns dos seus rapazes, getulistas, furaram o bloqueio e lá estavam, contritos (e olhando o relógio), junto ao busto do suicida velhinho.

Descansem, colegas. Os nomes, eu não digo.

* * *

FRIO

O Sr. Jânio Quadros vai voltar aos Campos Elíseos. Desistiu da campanha pró-Juarez, embora alegue que a vitória certa do General torna desnecessária sua colaboração.

Entretanto, contaram-me que o ilustre artista, que não dá golpe errado, dissera, em uma roda de amigos, que era muito fraco e não podia correr na cabeça um plano de cauda...

* * *

CONFUSÃO

Sílvio Donato, escrevendo sôbre o cantor Jorge Goulart, disse que o rapaz (a voz mais notável do rádio) havia sido "coroinha".

Iberê Bastos, nosso secretário de redação, pai e admirador n.º 1 de Jorge, ao ler a notícia, espantou-se e disse, meio encabulado:

— O Jorge é tão divertido, tão vivo, que eu tinha esquecido disso...

Ninguém entendeu nada.

POLÍTICA DO DISTRITO

Quando tôdas afirmam não poder é para esconder a intenção de se fazer mais alguma nomeação. Nomeações para a Prefeitura. Depois do 120-B, contrariando do fazendário projeto 1.000, estavam sendo aguardadas as nomeações de fiscais, que se diziam ao prazer ser tiradas por funcionários da Secretaria de Finanças, em comissão ou função gratificada. Não se tratava, portanto, de nomeação mais fácil. A preferência dos fiscais, no montante de cinco mil cruzeiros, cabia ao pessoal da Casa, já [illegible] nado no mecanismo da arrecadação municipal. Pois Sim! Debaixo de tôda essa movimentação, procurava-se esconder a manobra que [illegible] parte do primeiro projeto 1.000, quando foram criados 150 lugares para serem preenchidos pelos verdadeiros que aprovassem a política [illegible] ex-Prefeito Vital... Tratava-se de nova propos ção, o escalpelo da primeira [illegible] felizmente localizado pela imprensa e que levou o 1.000 a ser [illegible] rotulado, não devia ser repetido. Por isso, fez parte do projeto uma cláusula determinando só poderem ser fiscais os funcionários da Secretaria de Finanças. Neste pé as coisas, o órgão oficial, num desmentido a tudo o que se sabia, inclusive contrariando o dispositivo do projeto, trouxe de uma vez só, quase cinquenta nomeações de fiscais. Em fontes bem informadas, apuramos que os servidores das Finanças, sentindo-se preteridos pelos apadrinhados, vão impetrar mandado de [illegible] ça contra o ato do prefeito.

Receamos pela [illegible], pois o 120-B, apesar de aprovado há mais de trinta dias, conta mais de duzentos artigos. E ninguem, até hoje, a não ser ao Sombria, sabe o mal que se esconde nas entrelinhas desse enorme cataclisma.

José Anselmo Bandeira de Melo

Fracassaram as provocações

MALGRADO o clima de incitação espalhado pelos «profiteurs» do golpe, as comemorações no primeiro aniversário do assassinio do presidente Getulio Vargas decorreram em absoluta calma, no país inteiro. Isso não se deu por gosto dos beneficiários do governo de agôsto. Por sua vontade, essas comemorações não se realizariam, porque teriam sido aproveitadas para servir aos seus interesses antinacionais, como foco de provocações, para isolamento do golpe. A vigilância da consciencia democratica do nosso povo, entretanto, fez com que abortasse a monstruosa intenção dos impenitentes golpistas de agôsto. E o primeiro aniversario do desaparecimento do inolvidavel estadista Vargas teve a fôrça de demonstrar o alto grau de afeição em que é tido o seu vulto, no seio do povo brasileiro.

Mas como não lograssem os seus negros objetivos, os provocadores inventaram, agora, que o presidente do lapadoçal Clube da Lanterna, que é o substituto do «Corvo», na divulgação do pasquim da Rua do Lavradio, está ameaçado de morte!

Quem iria se lembrar dêsse cidadão, para ameaçá-lo de morte?

Será essa, mais uma tentativa do grupo do desespero, para tentar uma baderna antes do pleito de 3 de outubro.

Como são pobres de espírito, os mentores do governo de agôsto!

Quarta-feira, 27 de Agôsto

A QUEDA DO CAMBIO — «Foi muito menor hontem do que havia sido na vespera a tomada de cambios nos bancos do Brasil, Comercial, Industrial e Commercio que conservaram a taxa firme de 21 1/2 d. sobre Londres, continuando os bancos inglezes a não saccar.

Não tendo havido n'estes ultimos dias nenhuma circumstancia que justificasse a cahida de cambio, porque, se por um lado o deposito de café é grande e as estradas regulares, por outro ha a certeza de não precisar o governo durante os primeiros oito mezes tomar saques, — a que extranho influxo deve ella ser attribuida? «As perturbações em cambios são cobra da agiotagem...»

* * *

LADRÃO DE GALINHAS — «A policia trata de averiguar qual a verdadeira procedencia de nove galinhas, que eram conduzidas dentro de um jacá hontem á 1 hora da noite por Joaquim Pereira, visto que este nada quiz explicar, ficando por esse motivo no xadrez.»

* * *

EDIÇÃO DA «GAZETA DE NOTICIAS» — «Ramalho Ortigão» — Um volume de folhetins publicados na «Gazeta de Noticias» sob o titulo «Notas de Viagem», com o retrato em photographia do auctor, vende-se no escriptorio d'esta folha por 2$000.»

Gravidade

GRAVISSIMA é a situação do país, interna e externamente, em face dessa longa e permanente ameaça de subversão de ordem e mudança do regime. Nosso comércio internacional está sofrendo impacto tremendo com essas nuvens no horizonte, e os prejuízos se contam por milhões e milhões. Por outro lado, os mercados estrangeiros não se aventuram a qualquer operação conosco, face à instabilidade da vida democrática. Internamente não é menos grave a situação, já que os negócios caíram em mais de 50%, só se operando na rotina. Para se ter idéia do mal que o «golpe» e os golpistas estão fazendo à vida econômico-financeira do país, basta que se diga que os bancos estrangeiros nesta praça têm retirado fabulosas somas do Banco do Brasil, como dupla medida de precaução, em face de seus negócios e compromissos internos e externos.

A intranquilidade lançada no país pelo «golpismo» em perecrinagens já contribuiu para o agravamento do custo de vida em mais de 20% sôbre os índices de dois meses atrás. Basta isso para se ter uma pálida idéia do que está pagando o povo, o Govêrno, a nação enfim, pela política infrene de se subverter a ordem e liquidar o regime institucional vigente.

Homenagem...

DE significativa expressão, não ha duvida, foi a homenagem com que acaba de ser brindado o sr. Francisco de Campos, tambem conhecido por Chico Ciência, autor da Carta fascista de 1937, apelidada de a Polaca... O sr. Francisco de Campos, cujo nome já vem à baila nos dias que correm como consultado sobre a possibilidade de cometer outra Polaca, foi homenageado com um jantar, no Copacabana Palace, pela Comissão Jurídica Interamericana. Na oportunidade, foi-lhe também oferecido um pergaminho, onde a Comissão se mostra reconhecida ao homenageado «pelos relevantes serviços» por êle prestados ao Direito Internacional Público e Privado.

Não conhecemos bem os relevantes serviços do sr. Chico de Campos no campo internacional do Direito Público ou Privado. Mas sabemos quais são êsses serviços no campo interno, onde o sr. Chico Campos se tornou notório, desde que completou, nos arranhas do Duce, a sua Carta encomendada em 37.

Diz para cá, diz para lá, a sua atividade jurídica tem sido sempre a serviço de suas idéias totalitárias e espúrias. Talvez seja êste o seu maior merecimento, nas homenagens ontem tributadas pela mencionada Comissão Jurídica Interamericana.

Joca — Veja, Excelência, como a Cofap me deixou...
Café — Calma, meu velho. Falta pouco para isso acabar...

CÂMARA FEDERAL

"OS SOLDADOS DE CAXIAS NÃO SEGUIRÃO UM LOUCO"

* DECÁLOGO DE REMÉDIOS PARA SALVAR AS FERROVIAS

* *A INDEPENDÊNCIA DO URUGUAI*

Prestou ontem a Câmara dos Deputados expressiva manifestação ao Soldado Brasileiro, na figura do seu grande chefe — o Duque de Caxias. Ao Palácio Tiradentes compareceram os três Ministros militares acompanhados de oficiais-generais e outras patentes das três Armas. Durante a sessão, depois de uma breve comunicação, o deputado Jonas Batense, aproveitou o ensejo e fêz severas críticas ao Sr. Carlos Lacerda, pronunciando vemente discurso cujos trechos principais damos abaixo:

ESTILO DEBOCHADO

— "Sr. Presidente, a Nação e o Congresso, com a serenidade e emoção que o ato comportava, prestaram, ontem, sua homenagem à memória do Presidente Vargas. Tôda a imprensa, mesmo aquela [illegible] silenciou durante [illegible] respeito e [illegible] Apenas a vesperal formalista Carlos Lacerda entendeu de fazê-lo num post-scriptum, cujo teor é o seguinte:

"Passa hoje o primeiro aniversário do dia em que o suicídio do Presidente Vargas criou a nossa festa.

Esse infeliz Presidente foi, sem dúvida, o homem que mais [illegible] graças prevaleceu no Brasil. Aos [illegible] vítimas dos seus processos. Depois de morto, continua a ser explorado pelos que o levaram à desmoralização e ao suicídio.

Por o seu alma. E [illegible] seja o Brasil, que continua vivo, graças a Deus."

Como se vê, trata-se de um epitáfio que antes de ser [illegible] lotado é bom o roteiro infernal de seu autor, porque feito em se-

(Conclui na 16ª página)

Comando único para as forças de segurança da Argentina

ECONOMIA E FINANÇAS

Propinas e perseguições

F. J. TEIXEIRA LEITE

Em recente artigo de sábado último, publicamos o comunicado, emitido e imposto pelo Gabinete do Ministro da Fazenda, sôbre a reforma cambial e as fraudes que, segundo denúncia veiculada pela imprensa do Exterior, estariam ocorrendo nos embarques de café [illegible].

Dizia-se então que a reforma cambial seria feita com a [illegible] das classes da Administração e das entidades [illegible] e mencionando comunicado à questão das fraudes [illegible] terminava: "Quanto às fraudes cambiais nos [illegible] em Santos, se existem, carecem de importância, [illegible] e dificuldade de algumas formalidades burocráticas, [illegible] as exportações e propiciavam oportunidades para [illegible] ou perseguições".

A [illegible] do eminente Sr. José Maria Whitaker veio mostrar [illegible] de compasso em que nos encontramos em prol da liberdade [illegible] exterior e do mercado de câmbio.

O [illegible] dizia-nos, todos os dias, todas as horas, que a Inter[illegible] do Govêrno na vida econômica não se faz em benefício da [illegible] mas sim para favorecer os agentes do Poder Público, [illegible] e encarregados.

Com [illegible] nas alavancas de manobra, podendo fazer o des[illegible] o seu bel prazer, porque as leis, regulamentos, instruções, [illegible] e interpretações podem ser entendidas de acôrdo com as [illegible] do momento, os agentes do Poder Público exercem, na [illegible] uma verdadeira ditadura econômica, contra a qual o único [illegible] é uma corajosa reforma, restaurando-se no Brasil a liberdade.

Bastou que o Sr. José Maria Whitaker mandasse eliminar algumas [illegible] burocráticas que entorpeciam as exportações, para que [illegible] um clamor tremendo. Por que? Apenas, porque as [illegible] dades, as complicações, constituem o "ganha-pão" dos que [illegible] perseguir quando não recebem propinas.

A maioria imensa do funcionalismo público não participa de tais [illegible], não só por honestidade pessoal, como também, porque as [illegible] estão nas mãos de uns poucos.

Com a seriedade com que sempre se exprime, o Sr. José Maria [illegible] acaba de prestar o mais valioso dos apôios aos que, como [illegible] se batem, para bem do Brasil, pela liberdade das atividades [illegible] e pelo abandono, por parte do Govêrno, de qualquer in[illegible]ência nessa esfera, por considerá-la nociva aos interêsses [illegible].

O intervencionismo estatal custou ao Brasil, nestes últimos anos, [illegible] nestes últimos anos, mais de bilhão e meio de dólares.

A volta à liberdade cambial e do comércio exterior, o desbarato [illegible] regime de "propinas ou perseguições" que só existe à sombra da [illegible]dade burocrática", permitirá a expansão da economia nacional e progresso do Brasil e a elevação do nível de vida do seu povo.

O intervencionismo econômico é o regime do assalto à coletividade em benefício dos poderosos do dia.

O govêrno fluminense promove uma mostra industrial em Quitandinha

A [illegible] Exposição de Indústria, [illegible] e Lavoura que o gover[illegible] do Estado do Rio está pro[illegible] no Hotel Quitandinha, vai inaugurar em se[illegible] uma exposição também [illegible] a indústria e a [illegible] do país, na qual es[illegible] representadas, com ar[illegible] estandes, numerosos [illegible] industriais e comerciais [illegible] Estado.

ALTO MINISTERIAL

Por iniciativa, o Mi[illegible] de Educação, professor [illegible] Costa Filho fêz-nos [illegible] declarações:

— [illegible]ior para expri[illegible] o apoio do Ministério [illegible] Educação à mostra realiz[illegible] govêrno fluminense [illegible] a presença, em uma [illegible] suas seções do "stand" [illegible] Imperial de Petró[illegible].

Foi [illegible] observada apenas de [illegible] vista industrial e co[illegible] a Exposição de Qui[illegible]ta é um empreendi[illegible] excepcional mostrando [illegible] as possibilidades [illegible] e estimulando nos [illegible] em geral o ideal de [illegible] tenacidade e de trabalho dos homens da produção.

Acredito, pois, que ninguém deixará de visitá-la. Eu próprio, logo possa, irei percorrê-la com o interêsse que merecem todas as iniciativas patrióticas e úteis à coletividade.

Na medida das possibilidades do Ministério da Educação prometo colaborar no desenvolvimento do certame.

BUENOS AIRES, 25 - (Reuter) — O gabinete esteve ontem em sessão que foi descrita como de "grande importancia". O principal ponto da ordem do dia, segundo os matutinos, era a criação de um novo departamento de segurança nacional, comandando os comandos de todas as forças de segurança, inclusive a policia, as patrulhas fluviais e as guardas de fronteira, que ficariam sob um militar — o general Felix Maria Robles, ex-chefe do serviço de informação do Exercito e ex-adido militar em Washington, de 1952 a 1954. A medida retiraria as forças de policia da jurisdição do Ministério do Interior e é interpretada como dando ao exercito maior voz sôbre as forças de segurança do país.

DEMITE-SE O CHANCELER ARGENTINO

LONDRES, 25 — (REUTER) — Jeronimo Remorino, ministro do Exterior da Argentina, apresentou a Peron pedido de demissão, segundo irradiação argentina ouvida nesta capital.

As conversações sôbre desarmamento em Nova Yºrk

LONDRES — (BNS) — A delegação britanica para as conversações sôbre o desarmamento que se realizarão brevemente em Nova York — encabeçada pelo senhor Anthony Nutting, Ministro de Estado das relações Exteriores, assistido pelo Contra-Almirante E.G. A. Ting e o senhor A.R.K. Mackenzie, funcionario do Departamento das Nações Unidas no Foreign Office.

As conversações serão levadas a cabo pelo sub-comitê da Comissão das Nações Unidas para o Desarmamento, no qual estão representadas a Grã-Bretanha, os Estados Unidos, a França o Canadá e a União Soviética. O sub-comitê se reune desta vez com o poderoso apôio dos quatro grandes, que durante as conversações de Genebra fizeram propostas especificas para que fossem por êle estudadas.

Na diretriz conjunta facilitada pelos chefes de governo das quatro potências aos Ministros de Negocios Exteriores no final da Conferencia de Genebra, figurava a seguinte clausula:

"Recomendar aos seus representantes no sub-Comitê que em cumprimento ao mandato que receberam das Nações Unidas, tomem em consideração as opiniões e as propostas apresentadas pelos chefes do governo dessa Conferencia".

Esse sub-comitê terá de realizar um trabalho intensivo uma vez que deve apresentar um relatorio à Assembléia Geral das Nações Unidas em 30 de setembro.

Vargas, mais firme do que nunca, governa o povo brasileiro

Não obstante todo o aparato policial ostentado desde a vespera de 24 de agôsto, a população, fiel ao culto e à memoria de seu grande Presidente morto, reuniu-se junto ao busto de Vargas na Cinelândia desde a madrugada, para prestar-lhe as homenagens que suas lágrimas e suas preces representavam.

E todos, irmanados na mesma dor e na mesma saudade — desde o operário humilde ao alto funcionário — só podiam ter um pensamento, ante a alta acclerada dos preços de tudo, os escandâlos administrativos, a desordem generalizada da vida brasileira: "Foi para isso que levaram Vargas ao desespero? Foi para isso?"

GREVE DE MEDICOS NA AUSTRIA

VIENA, 25 — (REUTER) — Cerca de 13.000 medicos e 2.500 dentistas entraram em greve em toda a Austria, protestando contra um projeto de lei sobre o seguro-doença. Queixando-se de que não foram consultados sobre o projeto, disseram os grevistas que permanecerão por dois dias longe dos seus postos. Quase todos os pacientes que visitaram clinicas, hoje, encontraram o aviso de que os medicos estavam em greve. Foi organizado um serviço de emergencia, de que participam três mil medicos, para atender aos casos graves.

COMBATE AOS REBELDES MARROQUINOS

CASABLANCA, 25 — (Reuter) — Uma patrulha que opera nas montanhas de Atlas anunciou que os habitantes de muitas aldeias se refugiaram em acampamentos nos pontos mais altos onde se concentram, as tribos guerreiras Zaian, Smaala e Icktken.

Uma força de 3.000 legionarios, marroquinos e senegaleses, com apoio de 35 tanques e 40 carros blindados, partiu de Oued Zem em perseguição de terroristas nomades ocultos nas montanhas ao norte da cidade. A força volante procura cercar os rebeldes, tido como responsaveis pelos massacres de sabado, e forçá-los a descer para a planicie.

Julgamento adiado no Tribunal do Juri

O Tribunal do Juri, por motivo de enfermidade do seu presidente não realizou ontem, julgamento, que foi transferido para a próxima segunda-feira.

No Jardim Botanico a Festa da Arvore

A Festa da Arvore, que se comemora a 21 de setembro, será realizada, nesta capital, no Jardim Botânico, local escolhido pelos agrônomos Cunha Bayma, presidente do Conselho Florestal Federal, e João Augusto Falcão, diretor do Serviço Florestal, do Ministério da Agricultura, por melhor se adaptar às solenidades programadas.

Por determinação do ministro Munhoz da Rocha, solenidades idênticas terão lugar, naquele dia, em todos os Hortos e Parques Nacionais, sendo o diretor do S. F. já telegrafado, nesse sentido, aos respectivos administradores, às inspetorias florestais e executores de acordos do Ministerio da Agricultura com governos estaduais e municipais.

Vão ao judiciário

A Associação dos Funcionários do IAPETC, tomando conhecimento por intermédio da imprensa, das calunias assacadas contra o seu associado José Urrutigaray Junior, vem de público protestar contra tal procedimento, declarando que se trata de um funcionário que está a salvo de quaisquer suspeitas, merecedor pelo seu passado de trabalho profícuo, estima e consideração de todos os seus colegas e de todos aqueles que tem a satisfação de privar da sua honrosa amizade.

A Associação iniciará o procedimento judicial cabivel, para resguardar a honra do seu ilustre co-distinto associado.

O Chefe de Policia no pelourinho da opinião:

Prefere a cobertura publicitária ao pronunciamento judiciário

Repercute, ainda, na opinião publica, a entrevista fornecida pelo Sr. Chefe de Policia (Coronel Menezes Côrtes) à imprensa escrita e falada, sôbre um flagrante de suborno, que teria sido levado a efeito na jurisdição do 13º D.P., quando um cabo da Policia Militar e um investigador do DFSP recebiam dinheiro para uma «caixinha». Esse dinheiro, segundo declarações do Sr. Chefe de Policia, procedia da zona do «Mangue» e era fornecido pelas donas dos prostibulos ali localizados. Ainda na sua entrevista, deixou aquela autoridade sob forte suspeita 3 comissários que se achavam no Distrito. Nesse sentido, a GAZETA DE NOTICIAS ouviu o comissário Silvio Ribeiro (Vice-presidente da anterior Diretoria do Centro dos Comissários), um dos lideres da classe, e, já no dia seguinte, o advogado criminalista Carlos de Araújo Lima. Ambos se firmaram na tese defendida por esta folha: — Pela moralização policial. Mas contra o escândalo publicitário, antes de qualquer pronunciamento da Justiça.

Ontem, falou a nossa reportagem o criminalista Newton Antunes, que assim se expressou:

— Estou à vontade para abordar o assunto, isto é, os hábitos do Sr. Chefe de Policia atual, no seu decantado esforço de moralizar o Departamento Federal de Segurança Pública. Com efeito, tive o tão honroso quão doloroso encargo de defender uma de suas vitimas, no caso o ex-detetive Perpétuo Freitas da Silva — nome que, anteriormente à atual gestão policial, foi, quase diáriamente homenageado pela imprensa escrita e falada, pelos seus inúmeros feitos. Perpétuo, sozinho ou em companhia de Melinho e Waterloo, desbaratou um número de quadrilhas, policiando com eficiência os morros da cidade. Pois, bem, em gozo de licença especial, candidatou-se a Vereador. Proximadamente às últimas eleições, um delegado truculento Sr. Pires Verissimo, invadiu um domicilio eleitoral, esburacou paredes, depredou o seu interior e ameaçou usar dinamite. Por meu intermédio, Perpétuo ofereceu representação ao 23º Distrito Policial contra tal barbaridade. O Sr. Menezes Cortes, no entanto, inaugurou nova interpretação dos textos legais, na sua suprema vaidade, resolveu «arquivar» tal representação e, contra o queixoso, instaurou processo administrativo e criminal. Como é notório, a Justiça fulminou o tal processo criminal, arquivando-o. Quanto ao segundo, o administrativo, feio filho do procedimento criminal, esse deu ensejo a que o Sr. Chefe de Policia obtivesse do Exmo. Sr. Presidente Café Filho o decreto de 12 de maio do corrente ano, que impôs ao famoso policial a demissão, pura e simplesmente por «usar do cargo em detrimento da dignidade da função».

NO MESMO ERRO

— Ora, e agora que dizer do proprio Chefe de Policia que sabe, como toda a cidade que, diáriamente, na chamada «zona do mangue», desfila a escória da cidade, antro dos piores criminosos, trazendo ara o resto da cidade o residuo de podridão moral e material que ali tem o seu quartel general. Como bem acentuou o renomado advogado Carlos de Araújo Lima, em sua anterior entrevista ao tradicional orgão da nossa imprensa que é GAZETA DE NOTICIAS — seria de se fazer valer o rigorismo da lei para os responsáveis por tal omissão — esteja onde estiver, ocupe o cargo que ocupar. Isso, sim, seria moralizar.

ESCANDALO PREJUDICIAL

— Quanto a patente predileção do atual Chefe de Policia pela «cobertura publicitária», à revelia do necessário pronunciamento do Judiciário — isso já constitui caracteristica da atual Chefia do D.F.S.P. Temos — nós, os advogados — impressão de que o noticiário se destina mais ao público do que a propria verdade que o anima. Assim, só nos resta dizer, após a inexorável substituição do atual Chefe de Policia: Pobre Policia Civil do Distrito Federal.

O MEMORIAL

N.R. — Para defender a reputação dos comissários atingidos pela precipitação publicitária do Chefe de Policia, pretenderam os comissários de Policia enviar um memorial ao Sr. Menezes Côrtes, no qual verberavam o seu procedimento, incompatibilizando a classe com o público e, acima de tudo, desmoralizando-a, antes de qualquer pronunciamento da Justiça. Entretanto, apurou a nossa reportagem que o atual Presidente do Centro dos Comissários (DELEGADO OLAVO DE CAMPOS, lotado no 2º Distrito Policial, cargo em comissão) ao saber que se processava esse movimento de solidariedade, procurou intervir, fazendo com que os comissários de Policia retirassem as assinaturas do referido memorial. Mesmo assim, o descontentamento, dentro da classe, é grande demais para ser ocultado.

Rumoroso processo hoje, no Tribunal do Juri

Importante julgamento foi marcado para hoje, no Segundo Tribunal do Juri, sob a presidencia do Juiz Bandeira Stampa.

Espera-se para esta tarde, o julgamento do comandante José Santos Barros, acusado de ter atirado contra dois empregados da companhia do navio em que trabalhava, falecendo ambos e ferindo mais dois homens.

A defesa será feita pelos advogados Evandro Lins, Raul Lins e Fruzi de Mendonça, funcionando na acusação o promotor Milton Sebastião Barbosa e Alfredo Tranjan.

O crime foi praticado por causa de um sextante.

Sumário hoje, de Edith Rizzo

Está marcado para hoje, na Primeira Vara Criminal, o prosseguimento do sumário de culpa de Edith Rizzo, acusada de ter assassinado a tiros, o vereador José Machado Wanderlei.

O DRAMA DE Uma espôsa que não foi beijada

Por ANA LUCIA

Uma tarde, após um dêsses passeios solitários, sentiu-se cansada e resolveu entrar em uma sorveteria elegante.

Sentou-se a um canto do salão e, distraidamente, olhava ao redor, quando um grupo, que se instalara na mesa ao lado, despertou-lhe a atenção.

Uma jovem loura e muito bem vestida, comentava com a amiga, que Dorinha não conseguia ver:

— Sabes, Simone, quem está de volta? A tua velha paixão, Guilherme Frances. O casamento parece que o tornou mais interessante. Cumprimentou-me de longe...

— Dizem que a mulher estava na miséria quando êle casou, acrescentou um rapaz que fazia parte da mesa.

— O que prove que foi um casamento de amor e que Simone se dedicou em paz disse a loura.

— Por favor, tratemos de outro assunto, pediu aquela a quem chamavam Simone.

A chegada de novo grupo interrompeu as conversas e Dorinha retirou-se sem poder ver a sua inesperada e insuspeitada rival.

—):o:(—

Tantas recordações faziam-lhe mal. Doia-lhe a cabeça e tinha os olhos pesados. Mas não podia impedir-se de pensar.

Coisa curiosa a vida. No momento em que acontecem os fatos como que nos sufocam com sua brutalidade. Parece-nos que jamais resistiremos a certas emoções, que nunca nos recuperaremos de certos sofrimentos. No entanto, todos êles passam, e é possível muitos anos depois, lembrar tudo, como se aquela vida não tivesse sido vivida por nos próprios.

Desde o encontro na casa de chá passara a observar Guilherme, a prestar-lhe mais atenção. E o marido, já agora, aparecia-lhe sob um novo e mais favoravel aspecto.

Continuava a não compreender porque, vivendo num ambiente muito mais recuintado, cercado de jovens modernas e bonitas o rapaz desejara casar-se com ela.

—):o:(—

Guilherme, alguns dias depois, chegara em casa um pouco mais cêdo e pedira à criada que fôsse chamá-la. Esperava-a, na saleta ao lado do salão de jantar e comunicou-lhe, algo contrafeito:

— Dora, desculpe, mas encontrei, por acaso, um grande amigo meu e tive que convidá-lo para almoçar. Demonstrou tanto desejo de conhecê-la que não me pude furtar a isso. Creio que já está a caminho, acompanhado de um primo. Por favor, não faça má-criação.

Pouco depois o criado anunciava os visitantes, e a moça não pode esconder um estremecimento quando viu entrar um rapaz extremamente atraente e ao lado dele, Marcelo d'Epinay, sorridente e gentil que lhe dizia:

— Como? A senhora Frances é você, Dorinha?

(Continúa)

O estudante teria roubado o amigo falecido

"Show Volante Gazeta de Noticias" com "Surprêsas Okay"

Ilha do Governador, hoje, o 25.º programa em comemoração aos 80 anos da "G. N", sob o patrocinio de Capa Preta - Café Capixaba - Sustincau - Perfumes Pichurim e Mercearias Nacionais

A GARÔTA INFERNAL

ILHA DO GOVERNADOR

O 25º programa durante o mes corrente será realizado na Ilha do Governador».

Para esse programa a direção do «Show Volante »promete uma série de Surpresas agradaveis, alem de um «cast» selecionado, a fim de que possamos retribuir, dessa maneira aos insistentes pedidos que nos tem sido endereçados por moradores daquela ilha.

PALCO MONSTRO.

Para o «Show» de hoje contaremos com o nosso «palco monstro», que será ricamente ornamentado. Esse palco volante, será oferecido pelos proprietários das Mercearias Nocionais — a maior organização no gênero, a quem cabera, tambem o alto patrocinio dêsse programa.

«CAST» SELECIONADO

A direção do «Show Volante» vem de convidar renomados artistas do nosso radio a fim de tomarem parte, no programa de hoje. Dentre êsses artistas destacamos o nome do consagrado astro paraguaio, ANGEL ORTIZ, uma das expressões maximas da música «folklore» guarani, especialmente convidado para abrilhantar o programa de hoje.

Podemos garantir dêsde já o sucesso que terá o nosso mais recente contratado.

JANE MAIA E SIDNEY CARLOS.

Estivemos, ontem, em visita no Sr. Dr. Juiz de Menores, Rocha Lagôa, quando regularizamos a situação da dupla de menores que tão bem vem atuando em nossos programas. Assim é que, êsses consagrados nomes do «Show Volante» têm já agora, as suas situações regularizadas junto aquela autoridade que tudo facilitou aos nossos representantes.

BANCO DO COMERCIO S. A.
O MAIS ANTIGO DESTA PRAÇA

As autoridades da Delegacia de Roubos e Falsificações estão investigando a procedencia da queixa apresentada aquela especializada pelo professor de musica Haroldo de Oliveira contra Ubiratã Juruel Bruno de Queiróz, segundo a qual este teria se apoderado de um cheque de 140 mil cruzeiros, joias, algum dinheiro em especie, por ocasião do falecimento do irmão do queixoso, Clemar de Oliveira.

SUSPEITA DE CRIME

Declarou o professor Haroldo de Oliveira, que seu irmão Clemar, falecido há dias, e enterrado sem o previo conhecimento da familia, apesar de enfermo, teria sido assassinado.

E para robustecer suas suspeitas, disse o sr. Haroldo: chegado inesperadamente a esta capital, procedente de Belo Horizonte, soube que Clemar tinha falecido numa casa de Saude, à rua Conde de Bonfim e que seu corpo se achava na Capela Real Grandeza.

Rumando imediatamente para aquela capela, ali encontrou o cerpo do irmão e com êle Ubiratã Juruel Bruno de Queirós, um estudante de filosofia, que sabia ser amigo de Clemar, o qual se encontrando em dificuldades financeiras, fora amparado por Clemar, que o levara para casa à rua Araujo Leitão, 346.

Adiantou ainda o professor — ter extranhado o silencio de Ubiratã, perante a familia de Clemar não avisando da sua morte, disso vindo a saber por intermedio de um visinho do mesmo.

Indagando de Ubiratã, a respeito desse seu procedimento, êste teria lhe dito que atendera a um pedido de Clemar, que antes de morrer solicitara-lhe não avisasse a sua familia.

Isso teria lhe causado maior estranhesa, porquanto sempre se dera bem com o irmão, não tendo êle razões para um último pedido dessa natureza na hora da morte.

Tendo sabido que seu irmão, dias antes de morrer, tinha emitido um cheque ao portador de 140 mil cruzeiros, para ser descontado na Caixa Economica, dinheiro que seria para os seus funerais, perguntou tambem a Ubiratã a respeito do cheque, havendo êste lhe respondido desconhecer a existência de tal cheque.

Não satisfeito com a esplicações de Ubiratã, o professor, após o enterro do irmão passou a investigar por sua conta o caso do cheque, bem como outros fatos ligados a sua morte.

Passado dias, o sr. Haroldo de Oliveira, veio a saber que o cheque fora descontado, na Agência da Caixa Economica de Botafogo, pelo proprio Ubiratã, que em seguida desapareceu.

Em face da confirmação das suas suspeitas, levou o caso ao conhecimento das autoridades policiais, que estão a procura de Ubiratã.

Ao que conseguimos apurar, será instaurado inquerito tambem para apurar como teria ocorrido a morte de Clemar, que foi dada como em consequência de mal subito.

APARTAMENTOS — PRAIA DE BOTAFOGO

Pessoa que se transfere para o interior vende quatro apartamentos em final de construção pelo preço da planta. Ver preços e plantas à Rua Álvaro Alvim, 33-37, sala 512-A, com dona Lourdes. Horário, das 9 às 12 e das 14 às 18 horas. Não damos informações pelo telefone.

PROVE EM NOSSO "SHOW"

Saturnacau

Industria Brasileira
REFRIGERANTE ALIMENTICIO

Número de estabelecimentos industriais

De acordo com o levantamento concluido pelo Instituto Brasileiro de Geografia e Estatistica em 1953, o Distrito Federal contava com 5.636 estabelecimentos fabris, assim distribuidos: 849 de produtos alimentícios; 471 de vestuario, calçados e tecidos; 357 de moveis; 314 de produtos quimicos e farmacêuticos; 390 de transformação de minerais não metálicos; 272 metalurgicos; 267 editoras e gráficas e 240 diversos.

SUL AMÉRICA CAPITALIZAÇÃO, S. A.
COMPANHIA NACIONAL PARA FAVORECER A ECONOMIA

SORTEIO DE AGÔSTO DE 1955

Realizar-se-á no dia 31 do corrente, quarta-feira, às 16,15 horas, na Sede da Companhia:

RUA DA ALFANDEGA, 41 - 8SQ. QUITANDA - RIO DE JANEIRO

Os titulos em atraso poderão ser reabilitados até às 16 horas daquele dia.

EXPEDIENTE: de Segunda à Sexta-feira das 9 às 11.30 e das 13 às 16 horas

SUAM AP

Sindicato da Industria de Reparação de Veículos e Acessórios do Rio de Janeiro
Rua da Alfandega 98-7º Andar. Sala 706

O Sindicato da Indústria de Reparação de Veiculos e Acessórios do Rio de Janeiro, em cumprimento ao disposto no Artº 6º da Portaria nº 11 de 11 de Fevereiro de 1954, do Sr. Ministro do Trabalho, torna publico que realizar-se-á no dia 26 de Setembro de 1955 o pleito para escolha de sua diretoria, conselho fiscal e delegados representantes junto à Entidade de grau superior ficando os interessados avisados de que o prazo para o registro das chapas concorrentes a serem entregues na secretaria do Sindicato encerra-se no dia 30 de agosto corrente às 17 horas.

Rio de Janeiro, 23 de agosto de 1955.

João Paes da Costa
Presidente

A mulher saltou do 8.º andar do edificio na praia do Flamengo

Impressionante suicidio ocorreu ontem, na Praia de Flamengo. Desesperada pelas necessidades financeiras por que vinha passando ainda ameaçada de despejo a senhora polonesa atirou-se de uma das janelas do apartamento em que residia, no 8º andar do edificio da rua Paissandu, 228.

OS MOTIVOS

Joseph Czamarka, de 49 anos, e sua mulher, Laja Czamarcka, de 43 anos, vieram da Polonia, a fim de tentar melhor vida no Brasil.

Ele se empregou no comércio, vindo residir com a esposa no edificio acima, apartamento 802.

Correram os tempos, e ultimamente, como estivesse ganhando pouco, dada o alto custo da vida, Joseph atrasou-se no pagamento dos alugueis.

O senhorio por sua vez, deu ordens de mudança ao casal.

Dai, começou o terrivel drama dos pobres poloneses.

Enquanto ele tentava a vida, por todos os meios e modos, a espôsa se desesperava tomada que estava de forte tensão nervosa.

A situação cada vez se agravava mais. Um belo dia deu-se o pior. Joseph foi despedido do emprego e então o desespero tomou conta de Laja, que frequentemente era acometida de crises nervosas.

O SUICIDIO

Na manhã de ontem, Laja, dominada por uma daquelas fortes crises, achou que não podia mais viver.

E aproveitando-se de uma distração do marido, que se achava num outro comparimento, Laja saltou da janela da sala de jantar.

Caindo espetacularmente na ramma, que leva à garagem na entrada do edificio e teve morte horrivel com varias traturas pelo corpo.

Ao local compareceu o comissario Cicero, do 4º Distrito, que, após solicitar a pericia, fez remover o cadaver para o necrotério.

Os profissionais liberais tomam posição diante das eleições

Os profissionais liberais integrantes do Comite Interpartidario JUSCELINO KUBITSCHEK — JOAO GOULART, convidam a todos os colegas a participarem da grande reunião que farão realizar amanhã, sexta-feira, às 18 horas no auditorio Central do P. T. B. à Av. Rio Branco, 277 — 3º andar, Edificio São Borja.

Nesse encontro, visam os intelectuais cariocas tomar posição em defesa da Constituição, contra o Golpe e reunir esforços no sentido de se tornar vitoriosa a chapa JUSCELINO-JANGO.

PAGAMENTOS NO TESOURO

No Tesouro Nacional será pago hoje o 7º dia util, constante do: Ministério da Agricultura — Fls. 7601 a 7604 — Letras A a Z; Ministério da Educação — Fls. 7701 a 7705 — Letras A a Z; Ministério do Ministerio do Trabalho — Fls. 7801 — Letras A a Z; Ministério da Viação — Fls. 7901 a 7907 — Letras A, B e E.

GAZETA DE NOTICIAS

R. TEOFILO OTONI 142, RIO

Vice-Presidente
PAULO PARISI
Diretor-Substituto
JOSE BUSTAMANTE
Assistentes da Diretoria
NARCISO REBIBOUT
O. MACHADO SOBRINHO
Gerente
HUGO PODDA

Diretoria 42-4215
Gerencia 42-3509
Publicidade 22-2775
Secretaria 43-5002
Esporte e Policia .. 42-7541
Oficina 42-3670

O unico cobrador autorizado é o sr. WILTON GALDINO DA ROCHA

O jornal não se responsabiliza pelas opiniões emitidas em materias assinadas.

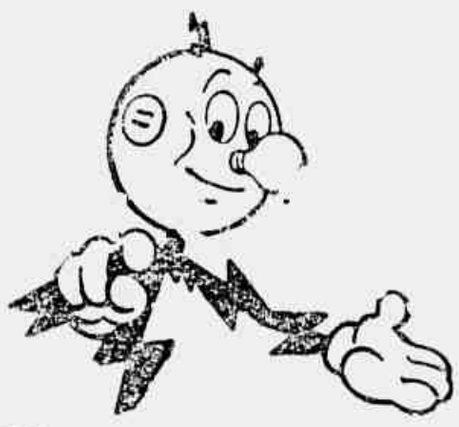

PRECISAMOS DA SUA AJUDA!

Apelamos para todos os nossos consumidores no sentido de que reduzam os gastos de luz e fôrça, enquanto durar a estiagem atual. O ano de 1955 é o terceiro de sêcas consecutivas. Em consequência, a baixa vazão do rio Paraiba não permite o pleno funcionamento das nossas usinas. A utilização forçada das reservas de Ribeirão das Lajes aproxima-se de um ponto critico.

Só por meio da economia voluntária por parte dos consumidores poderá ser evitado o racionamento imediato.

POUPE ELETRICIDADE EM SEU PROPRIO BENEFÍCIO!

LIGHT CIA. DE CARRIS, LUZ E FORÇA DO RIO DE JANEIRO, LTDA.

[illegible] está uma cena de "O Primo do Cangaceiro"... Os politicos [illegible] dias antes das eleições em Aroeira; durante uma festa, [illegible] que "O Primo do Cangaceiro", vai intervir e com [illegible] eleitores vai ganhar o seu candidato. Antônio Carlos, [illegible] Wilson Grey, Zé Trindade e Wilma Faria, estão no [illegible] Mario Brasil dirigiu para a Unida e que veremos 2.ª feira.

CINEMA

CARTAZ

[illegible]ÃO», no Metro [illegible] as 22 horas [illegible] Metro Tijuca e Me[illegible], das 11 às 22 [illegible].

«[illegible] DO CZAR», no Ila[illegible] [illegible] Avenida [illegible] Ritz [illegible] [illegible], a partir das 14 [illegible].

[illegible] no Rex [illegible] Brasil 20 — Tijuca e [illegible], das 14 às 22,20 horas.

[illegible] DE PAIXÕES», em Cine[illegible] Roxy e [illegible] às 22 horas.

[illegible] ESCRAVOS», no Vito[illegible] Avenida [illegible] e Monte[illegible] horas.

[illegible] DE CABARÉS», no Pa[illegible] [illegible] das 14 às [illegible].

[illegible] DA PERDIÇÃO», no R[illegible] Astoria — Caruso Copa[illegible] [illegible] às 22 horas.

«[illegible] GUITAR» (segunda se[illegible]) no Imperio [illegible] Guanabara e Bel[illegible] [illegible] especial, das 14 [illegible] horas.

«JULIETA», no São Luiz — Cario[illegible] e Ambição, das 14 às 22 horas.

«A UM PASSO DA DERROTA», no Odeon — Rian — America — [illegible] Mem de Sá — [illegible] Leopoldina, [illegible], das 14 às 22,20 horas.

«ALMA EM SUPLICIO», no Pre[illegible] — Alvorada — Rio Bran[illegible] Santa Helena, das 14 às 22,20 horas.

«A GLORIA DE UM COVARDE» (segunda semana), no Pax, das 14 às 22,20 horas.

«A PISTA DO ENFORCADO» e «CORRIDAS AS AVESSAS», no [illegible], a partir das 14 horas.

«O REI DO MOVIMENTO», no [illegible], das 14 às 22,20 horas.

«A OUTRA FACE DO HOMEM», [illegible], das 14 às 22 horas.

«O CORSÁRIO DOS SETE MA[RES]» e «DE HOMEM PARA HO[MEM]», no Olimpia, a partir das 14 horas.

«ILUDIDAS NA SERRA» e «IS[T]O SIM E' QUE E' VIDA», no [illegible], a partir das 14 horas.

«ASSALTOS NOTURNOS» e «[illegible] DE BANDOLEIROS», no [illegible], a partir das 14 horas.

«OS RICOS TAMBEM AMAM», [illegible], a partir das 14 horas.

«A UM PASSO DA GLÓRIA», no [illegible], a partir das 14 às 22 horas.

«[illegible] DO ODIO» e «[illegible] DA MARMELADA», no Politeama e Vila Isabel, a partir das 14 horas.

«TEXANO TEMERÁRIO» e «VALE TUDO», no Jardim, a partir das 14 horas.

«SPARTACO», no Paraiso, a partir das 14 horas.

«TRABALHOU BEM... GENIVAL» no Ramos e Santa Helena, das 14 às 22 horas.

«JORNADA SANGRENTA», no Oriente, a partir das 14 horas.

«MARUJO POR ACASO», no Rosário, das 14 às 22 horas.

«LEVANTE DOS APACHES», no Penha, a partir das 14 horas.

«ÓDIO QUE NÃO PERDOA», no Meliérno, a partir das 14 horas.

«O SOLDADO DA RAINHA», no Novo Horizonte, a partir das 14 horas.

«DE TANGA E SARONG», no Marabá, a partir das 14 horas.

«TAMBORES DA MORTE», no Meça Bonita, a partir das 14 horas.

«O ULTIMO MATADOR», no Realengo, a partir das 14 horas.

«TRES HORAS PARA MATAR» e «APÓS A TEMPESTADE», no São Jeronimo.

«RAPSODIA», no Fátima (Santa Cruz).

«A RAINHA VIRGEM», no Marajó (Jacarepaguá).

«PIRATA SANGRENTO», no Coimbra (Ricardo de Albuquerque).

EM NITERÓI

RIO BRANCO — «Guardia de Valentes» e «Asas de Fogo», a partir das 14 horas.

ODEON — «Rumo ao Pacifico», das 14 às 22,20 horas.

IMPERIAL — «A Pista dos Enforcados» e Corrida às Avessas», a partir das 14 horas.

CENTRAL — «Na Voragem do Vicio», das 14 às 22 horas.

BRASIL — «Jornada Sangrenta» e «O Mar Que nos Cerca», a partir das 14 horas.

MANDARO — «Sangue Por Glória», a partir das 14 horas.

ICARAÍ — «Alma em Suplicio», das 14 às 22 horas.

CASSINO — «A Glória de Um Covarde», das 14 às 22 horas.

GRILL DO CASSINO — «Chamas», das 15 às 21 horas.

SÃO BENTO — «A Estrada de Damasco», das 14 às 22 horas.

SÃO JORGE — «A Gloria de Um Covarde», das 15 às 21 horas.

PALACE — «Rebelião em Dakota», a partir das 14 horas.

EM PETRÓPOLIS

CAPITÓLIO — «Sua Unica Saida», a partir das 14 horas.

D. PEDRO — «Escravas do Harem» e QUE DELICIA O [illegible] e «Que Delicia o Amor».

SANTA TERESA — «Queridinha do Seu Pais».

PETRÓPOLIS — «A Um Passo da Derrota».

AGENCIA RAMOS DE AUTOMOVEIS

Compra-se e troca-se carros usados. Facilita-se a troca. Não compre seu carro, sem antes nos fazer uma visita.

AGENCIA RAMOS DE AUTOMOVEIS LIMITADA

RUA URANOS 1217 — RAMOS — RIO DE JANEIRO

PRODUTOS DE VALOR DA

FLORA MEDICINAL

JURUPITAN — Combate as cólicas e as congestões do fígado, os cálculos hepáticos e a ictericia

DIRAJAIA — Expectorante indicado nas bronquites e nas tosses por mais rebeldes que sejam

CHÁ MINEIRO — Indicado contra reumatismo gotoso e artritismo, moléstias da pele e por ser muito diurético nas doenças dos rins

LUNGACIBA — Poderoso tônico amargo ativo e bom digestivo combatendo as diarréias e o catarro intestinal, estimulando o apetite

VENDEM-SE EM TODAS AS FARMACIAS E DROGARIAS — PEÇAM GRATIS NOSSO UTIL CATALOGO CIENTIFICO

J. MONTEIRO DA SILVA & CIA.

195 — Rua 7 de Setembro — 195

Telefone: 23-2726 — RIO DE JANEIRO

TEATRO

MOVIMENTO DE RENOVAÇÃO DO TEATRO BRASILEIRO

Alguns instantes de palestra com o jovem ator patrício Armando Carlos Magno, em seu regresso da Itália — Impressões da Europa — O Piccolo Teatro de Milão — Nova Companhia — Encenação do "Estranho Mundo" — Futuros planos...

O ator ARMANDO CARLOS

— O Teatro Brasileiro marcha para a sua concretização. A renovação de valores; as equipes que surgem; os autores novos e a linha de realizações que o teatro profissional lança para a ribalta, bem demonstra o nível de honestidade que deseja pôr em ação todo aquele que sonha com um verdadeiro teatro no Brasil.

A preocupação agora é esta: formar um público. Apresentar ao povo não como meio único de diversão, mas como essência de algo mais sério que é o Teatro de mensagem, onde tudo funciona perfeitamente: a equipe, a mise-en-scène, a direção e o texto (principalmente). Passando uma vista de olhos no panorama cênico nacional, nota-se que há inovação em todos os seus setores. Os últimos anos de experiências e tentativas trazem esperanças otimistas. A criação do Teatro do Estudante que trouxe até nós o Teatro Clássico; a "temporada de arte de Dulcina e Odilon; as temporadas dos "Comediantes" até o Teatro Brasileiro de Comédia, o "Teatro Popular de Arte" de Maria Della Costa e Italia Fausta, e mesmo a Companhia Dramática Nacional, que se não foi uma reserva de continuidade profissional para o Teatro Brasileiro — pelas suas continuas decepções materiais — deixou bem firme uma base de Teatro e de Escola, que ainda estão em nossos corações como êle — concreto no seu obstracionismo de causa desaparecida — para o futuro Teatro Nacional.

Estas foram as primeiras declarações do ator Armando Carlos Magno ao redator dêste matutino, quando o procuramos no Teatro Duse, para conversarmos sôbre o que julgamos coisa importante demais, o nosso teatro. Armando, que conhecemos trabalhando no Teatro de Paschoal Carlos Magno, em "A Volta", no "Festival Tchecow", em "Põe o dinheiro no bolso, Rodrigo", de Paulo Duque Costa, em "Hécuba" e últimamente — meses antes de partir para o Velho Mundo — na peça de Leone Vasconcelos "A noiva do véu negro", onde mais uma vez o vimos em uma sincera caracterização. Com três anos dedicados ininterruptamente ao estudo do teatro, tendo viajado com o Teatro do Estudante em todo o Norte do País, Armando Carlos Magno partiu em princípios de março para a Europa.

Armando, que foi que você viu de bom na Europa?

— Conhecer o mundo dos antigos é sempre uma grande coisa para um jovem que começa. A visita aos países da Europa deixa algo de profundo para todos que a visitam. Cada ângulo em que nossos olhos pousam transmite um "que" grandioso, e em tudo há uma lição: das coisas antigas aos museus; das velhas catedrais aos teatros; das academias às exposições de arte; tudo isso penetra bem dentro da gente e deixa conosco um mundo de cousas que jamais aprenderíamos se não víssemos de perto. Em seis meses de viagem pelo Velho Mundo, senti e aprendi para a vida, para uma vida inteira o ideal de continuar lutando e estudando para fazer um pouco, em minha terra, de tudo aquilo de grandioso que o povo europeu fez era uma eternidade.

E o teatro Europeu?

— O Teatro Europeu existe. Na Inglaterra, na França, na Itália, na Bélgica, em todos os países o Teatro alcançou um grande nível. Estive olhando de perto o trabalho de Streeler no Piccolo Teatro de Milão. Quando pequeno, num livro escolar, aprendi que "a união faz a força". E' notável ver como um grupo de homens, imbuidos do mesmo ideal de realizar, a mesma fôrça de vontade, promovem uma coisa notável como o Piccolo Teatro de Milão. Vi com satisfação (e um pouco envergonhado) — pois aqui no Brasil nunca tinha presenciado — que não existem primeiros atores nem "medalhões"; que a honestidade e espirito novo de produzir sempre e com mais estudo mostra o teatro que os italianos fazem para o mundo. E pensei comigo: — Ah! se o Brasil pudesse fazer!

E agora, Armando, que voltou, o que está fazendo e que pretende fazer?

— Passarei o resto do ano no Teatro Duse, ajudando a obra de meu tio. Estou dirigindo uma peça de Edgard Proença — "Estranho Mundo", para o "FESTIVAL DO AUTOR NOVO", como também tomo parte, como ator, na peça de Isaac Gondim Filho — "A Grande estiagem", que começamos a ensaiar dentro de uma semana, e mais outra peça que ainda não posso declinar o nome, e que também será para o Duse. Enquanto isto, escolho o repertório para uma companhia profissional que pretendo criar entre os meus colegas saídos do Curso de Arte Dramática do Teatro Duse. O repertório escolhido com critério entre os melhores autores brasileiros e estrangeiros será selecionado e estudado, devendo entrar em ensaios no começo de 1956.

Como será a sua Companhia?

— Não é a "minha" Companhia. Todos serão iguais e todos trabalharão para a sua concretização. O "Teatro dos Novos" estreará primeiro no norte do país, quando de uma viagem que realizaremos em todo o Brasil. Se a lição que aprendi em minha viagem serviu para algo, êste algo penso em dedicar ao nosso teatro. Faremos tudo e seremos tudo. Um dia galã, no outro maquinista. Queremos elevar o grupo, não uma figura dêste grupo. E devido ao estrelismo que o teatro brasileiro não se firma, porque possuimos atores, cenógrafos e diretores iguais ou superiores aos europeus, o que falta é o fator mais importante na formação de um homem de teatro: a modéstia, a humildade de sua profissão.

«E' PRECISO VIVER».

O Grupo de Os Artistas Unidos está alcançando novo êxito, no Teatro Copacabana, com a peça intitulada — E Preciso Viver!, de William Inge, sob a direção artistica de Graça Melo, que é tambem o primeiro ator do citado elenco. Temos na protagonista a grande atriz Iracema de Alencar, num conjunto de escolhidos interpretes. Muito sobressai no desempenho a graciosa artista Ana Edler, que teve uma atuação brilhante na peça de Bernanos — Dialogos das Carmelitas.

CONCURSO DE REPRESENTAÇAO ENTRE COLEGIAIS.

Estão abertas até o dia 30 de setembro proximo as inscrições ao curso Inter-Colegial de representação teatral instituido pela Divisão de Educação Extra-Escolar do Ministério da Educação e Cultura. Com peças de livre escolha quanto ao tema, deverão ser para um minimo de 3 personagens e com um maximo de 3 atos, atendendo aos objetivos artisticos e culturais do certame. Haverá dois primeiros premios Medalha de Ouro e Medalha de Prata além de Menções Honrosas aos Colegios, Grêmios ou Grupos de Interpretes. Maiores informações na Divisão de Educação Extra-Escolar, 11º andar do Edificio do Ministério da Educação.

PEÇAS PARA A JUVENTUDE

Até 30 de novembro proximo serão recebidos os originais para o Concurso de Peças para a Juventude, instituido pela Divisão de Educação Extra-Escolar do Ministério da Educação e Cultura. As peças deverão ter um minimo de 3 personagens e um máximo de 3 atos. Foram instituidos três premios, em dinheiro: 1º — Cr$ 25.000,00; 2º — Cr$ 15.000,00 e 3º — Cr$ 10.000,00. Para informações sobre o regulamento que regerá o concurso e para entrega dos originais os interessados devem dirigir-se à Divisão de Ensino Extra-Escolar, 11º andar Educação e Cultura.

O TEATRO DE SILVEIRA SAMPAIO.

Segunda-feira próxima, dia 29, às 17 horas, na sala do Conselho da SBAT, o escritor Guilherme de Figueiredo continuará o Curso de Literatura Teatral da A. B. C. T. falando sobre «O Teatro de Silveira Sampaio». A entrada é franca para as pessoas interessadas.

ESPECIALIZAÇAO TEATRAL PARA PROFESSORES.

Organizado pela Divisão de Educação Extra-Escolar do Ministério da Educação e Cultura terá inicio no proximo dia 1º de setembro o Curso de Especialização Teatral para professores secundarios. Destinando-se a proporcionar uma ampla difusão de conhecimentos necessarios a uma boa aplicação da arte cenica como fator de educação e cultura esse curso poderá ser acompanhado pelas pessoas interessadas que não façam parte do magistério secundario, na qualidade de ouvintes. As inscrições podem ser feitas na Divisão e Cultura, onde serão dadas quaisquer informações a respeito e nos estabelecimentos de ensino secundário.

VIDA SOCIAL

ANIVERSARIO

Fazem anos hoje os nossos confrades Srs. Igor de Souza Tenorio, Antonio Versiari dos Anjos, Ivan de Carvalho Duarte, Heraclito da Silva Araujo, Trasibulo Teixeira e Silva Oscar Silva Araujo e Adriano Alves Guimarães.

CONFERENCIAS

Está marcada para o dia 29 do corrente, às 17 horas e 30 minutos na sala Camões do Liceu Literario Portugues, a conferencia que o escritor Francisco Leite vai realizar sobre Antonio Nobre e o Brasil a convite do Instituto de Estudos Portugueses "Afranio Peixoto". O conferencista estudará o grande poeta lusitano, bem como a avassaladora influencia que ele exerceu sobre a poesia brasileira. Não há convites especiais.

ALMOÇOS

Um grupo de jornalistas brasileiros ofereceu ao sr. Berchtold, presidente da Swissair, Companhia de Aviação Suiça, um almoço da ABI e ao qual compareceram, alem do Ministro daquele pais amigo sr. Robert Maurice, e figuras da administração da empresa aeroviaria, os Srs. Luiz Guimarães, Alfredo Machado, Eneas Martins, Origenes Lessa, João Etcheverry e Herbert Moses.

MISSAS

Por alma da viuva do Carmo Pires (Maricas) serão rezadas missas do 30º dia de falecimento hoje, sexta-feira, às 17,30 horas no altar-mór da igreja N.S. do Carmo e no dia 29, às 8,30 horas na paroquia de N.S. da Consolação e Correia, à rua Barão de Bom Retiro 941.

AGRADECIMENTOS

A familia de Paulo Augusto Vieira agradece aos ferroviarios da Central do Brasil, missa de 7º dias por eles que mandaram realizar por alma de Paulo Augusto.

TEATRO

NA BERLINDA...

A Televisão Tupi está na berlinda. Não serve, apenas, para o sensacionalismo politico, e a projeção de imagens vivas e exóticas do Brazil e do mundo. Agora se metamorfoseou num órgão de rixa ou dissidio, de justa burlesca, mais impressiva e hilariante que as brigas de galos. O caso é o seguinte: o espirituoso Teófilo de Vasconcelos desafiou, publicamente, ao cronista Ibrahim Sued, para êste se submeter a uma prova de capacidade mental elementaríssima. Quer saber se, através do video, Ibrahim será capaz de responder a um simples ditado! O processo é de escola primária. Eis a conclusão de Teófilo, aludindo ao ditado, muito inferior a um teste: "A ave vê a uva"... "O pinto pia: piu... piu.. ?"...

Ibrahim Sued, que já foi popularizado por uma produção carnavalesca, deve aceitar o desafio, comparecendo ao canal 6, visto que êle provocou o revide em um de seus "prováveis" artigos...

JAIR ALVES
El baron de baion

MARLI PEREIRA

Este é o nome da nova estrêla contratada pelas Emissoras Associadas e que o Ari Barroso descobriu através o seu programa de calouros na Tupi.

Trata-se de um grande lançamento no gênero de samba-canção, no qual Marli interpreta canções com uma personalidade toda especial, harmonizando com sua bela voz a apresentação de grandes sucessos.

PERUZZI RENOVOU

O maestro Peruzzi renovou contrato, firmando, desta vez, não apenas com a Mayrink Veiga, mas com a Socipral (Organização Victor Costa). O famoso maestro que há tantos anos vem brilhando na Mayrink Veiga — dirigindo, orquestrando, ensaiando — diz que, desta vez, vai comemorar mais um ano de trabalho com pelo menos um dia de descanço. Para pescar...

RODOLFO MAYER

A partir do próximo dia 3, a Tupi apresentará todos os sábados, das 20,35 às 21,20 horas, «Grande Teatro Rodolfo Mayer», sempre uma peça completa, interpretada por um selecionado «cast».

NA TELEVISÃO

Cada vez mais personalizada a Televisão Tupi, Jussara, uma vencedora indiscutivel. Vejam-na hoje em «Fantasias Musicais». Carmen Dêa tambem aparece.

DOENÇAS DO ESTOMAGO, FIGADO E INTESTINO

SAL DE CARLSBAD

[illegible] CHOLAGOGO LAXATIVO

FRANCISCO GIFFONI & CIA. - RUA 1º DE MARÇO, 17 - RIO

CARTAZ

[R]IVAL — Mulher de Briga, pela Companhia Aida Garrido, às 21 horas.

FOLLIES — «Ingenuidades» — Pela Companhia Nicette Bruno, às 20 e às 22 horas.

[illegible] — O Golpe, pela Companhia Oscarito, às 20 e às 22 horas.

[T]EATRO DE BOLSO — Do tamanho de um defunto, pela Companhia Rudy Veloso — Armando Couto, às 21,15 horas.

JOÃO CAETANO — Não vou no Golpe, pela Companhia Popular de Revista, às 20 e às 22 horas.

[C]ARLOS GOMES — Uma Noite Feliz, pela Companhia Vicente Celestino — Gilda Abreu, às 20 e às 22 horas.

[C]OPACABANA — Diálogos das Carmelitas, pelos Artistas Unidos, às 21 horas.

[M]ADUREIRA — Boca de Espera — Pela Companhia Zaquia Jorge, às 20 e às 22 horas.

[illegible] — Sabrina, — Por Eva e seus Artistas, às 20 e às 22 horas.

CASABLANCA — O Samba nasce do Coração — de Zilco Ribeiro, às 24 horas.

GINASTICO — Santa Maria Fabril S.A. — Pelo Teatro Brasileiro de Comédia, às 21 horas.

Teatrinho Jardel — Precisa-se de um Presidente! — Pela Companhia Geysa Boscoli, às 20 e às 22 horas.

DULCINA — Assim de Mulher!, pela Companhia Renata Fronzi — Cesar Ladeira, às 20 e às 22 horas.

[C]ARLOS GOMES — «O Ébrio» Pela Companhia Vicente Celestino, às 20 e às 22 horas.

Parker
Quink

AZUL REAL LAVÁVEL
LAVA-SE NUM INSTANTE!

Em caso de acidente, bastam água e sabão comum para retirar, das roupas e dos dedos, o mínimo vestígio da Parker Quink Azul Real Lavável.

Se deseja segurança, use Quink Lavável. Se deseja permanência, use Quink Permanente. Todos os tipos de Quink, Lavável ou Permanente, contêm *solv-x*, que limpa e protege a sua caneta. Quink pode ser usada em qualquer caneta.

Preços:
8 onças Cr$ 18,00
32 onças Cr$ 120,00

S-018-P

Parker
Quink
A única tinta que contém solv-x

Representantes exclusivos para todo o Brasil
COSTA, PORTELA & CIA.
Av. Presidente Vargas, 435-8.º andar - Rio de Janeiro

MOVIMENTO SINDICAL

CONDUTORES RODOVIÁRIOS

Realizou-se, no dia 23 próximo passado, no Departamento Nacional do Trabalho, a mesa-redonda dos representantes do Sindicato dos Condutores Rodoviários e Anexos e empregadores para discutir o pedido de aumento pleiteado pelos motoristas, trocadores e despachantes de ônibus, que pretendem aumentos de suas diárias para Cr$ 300,00, 200,00 e 160,00, respectivamente.

As representantes patronais disseram que não lhes era possível atender a solicitação de seus empregados, alegando não ter sido cumprido o acôrdo anterior, que os autorizava a elevar os preços das passagens naqueles coletivos. Por sugestão do D. T., foi marcada nova reunião, a se realizar a 9 de setembro vindouro, às 16 horas.

EMPREGADOS EM EDIFICIOS

O diretor geral do Departamento Nacional do Trabalho submeteu ao ministro do Trabalho o processo relativo ao reajustamento salarial dos empregados em Edifícios, para a homologação do acôrdo recentemente estabelecido.

O Sr. João Carlos Krauss, presidente do Sindicato dos Empregados, esteve no gabinete do titular da pasta, a fim de solicitar a remessa urgente do respectivo expediente ao «Diário Oficial».

ASSEIO E CONSERVAÇÃO

O Tribunal Regional do Trabalho marcou para o dia 6 de setembro, às 13,30 horas, a audiência de conciliação para o processo referente ao dissídio suscitado pelo Sindicato dos Empregados de Emprêsas de Asseio e Conservação do Rio de Janeiro, sendo suscitadas Conservadoras Brasileiras e outros, a fim de examinar o pleiteado aumento de salários.

COOPERATIVA DE EMPREGADOS DA LIGHT

O Sr. Antonio Barbosa dos Santos, empregado da Cia. Carris, Luz e Fôrça do Rio de Janeiro, associado da CAP de Serviços Públicos do Distrito Federal, foi eleito para o cargo de tesoureiro da Cooperativa de Consumo dos Empregados de Companhias. Mais tarde requereu e foi deferida o seu pedido de aposentadoria, calculando-se os proventos de sua aposentadoria de acôrdo com os salários percebidos como tesoureiro da Cooperativa.

Em face de uma denúncia foi instaurada, por determinação do Conselho Deliberativo da Caixa, verificação do quantum que percebia como aposentado, tomando-se uma vez, por base, os salários que percebidos da Companhia interessando recorreu para o Conselho Superior da Previdência, que negou provimento ao recurso, mantendo a decisão da Caixa. Agora, Sr. Antonio Barbosa dos Santos, dirigiu-se então ao Ministério do Trabalho, mas ao recurso foi negado provimento.

JORNALISTAS PROFISSIONAIS

A Federação Nacional dos Jornalistas Profissionais, reunirá, nesta semana a sua diretoria para [illegible] o dia [illegible] do Trabalho que indeferiu o recurso interposto contra a criação de uma nova categoria—«Jornalistas Intelectuais» no enquadramento sindical e criação do respectivo Sindicato.

Esteve no gabinete do ministro do Trabalho, a jornalista Maria da Graça Dutra, secretária geral da Federação, tratando desse assunto e outros de interesse da coletividade profissional da Imprensa, inclusive tomando providências para a efetivação do Congresso Nacional dos Jornalistas, que se reunirá em princípios de setembro, em Belo Horizonte.

Orf-Léne
TINGE MELHOR

DR. JOSÉ DE ALBUQUERQUE
Membro efetivo da Sociedade Sexologia de Paris
DOENÇAS SEXUAIS DO HOMEM
Rua do Rosário, 98
DAS 13 AS 18 HORAS

MÚSICA

NOTICIAS

Prêmios na Escola Nacional de Música

A Secretaria da Escola Nacional de Música informa aos interessados que os concursos aos prêmios das classes de Piano e Canto serão realizados, no Salão Leopoldo Miguez, segunda-feira, 29, respectivamente, às 9 e às 14 horas, sendo as provas públicas.

ACADEMIA DE MÚSICA LORENZO FERNANDEZ

Realizar-se-á no próximo dia 5, às 17 horas, no auditório da Associação Brasileira de Imprensa, uma audição de alunos da Academia. Constará o programa de músicas de Lorenzo Fernandez que serão executadas em homenagem ao 7º aniversário de sua morte. Tomarão parte alunos da classe das professoras Arlete Thedin Costa, Dyla Josetti, Helena Gala, Inês e Elzira Amabile, Matilde Failly, Cristina Maristany, Atalina Ferrone, Paulina d'Ambrosio, Nise Obino, Lizete de Oliveira e Belmira Frazão Pinto.

Entrada franca.

TEMPORADA LIRICA OFICIAL

Hoje nova récita com «Andréa Chenier»

Hoje, será apresentada, às 21 horas, no Teatro Municipal, em nova récita de assinatura de gala, a ópera de Giordano «Andréa Chenier», com Roberto Turri, Margaret Mas, Giuseppe Taddei, Carmen Pimentel, Kleusa de Penafort e outros.

Sábado, às 21 horas, será levada em sétima récita de assinatura popular, a ópera de Mussogski orquestrada por Rimsky-Korsakov Kovanchina, com os mesmos intérpretes das récitas anteriores.

CRUZADAS

14.º Torneio Quinzenal
PALAVRAS CRUZADAS N.º 7

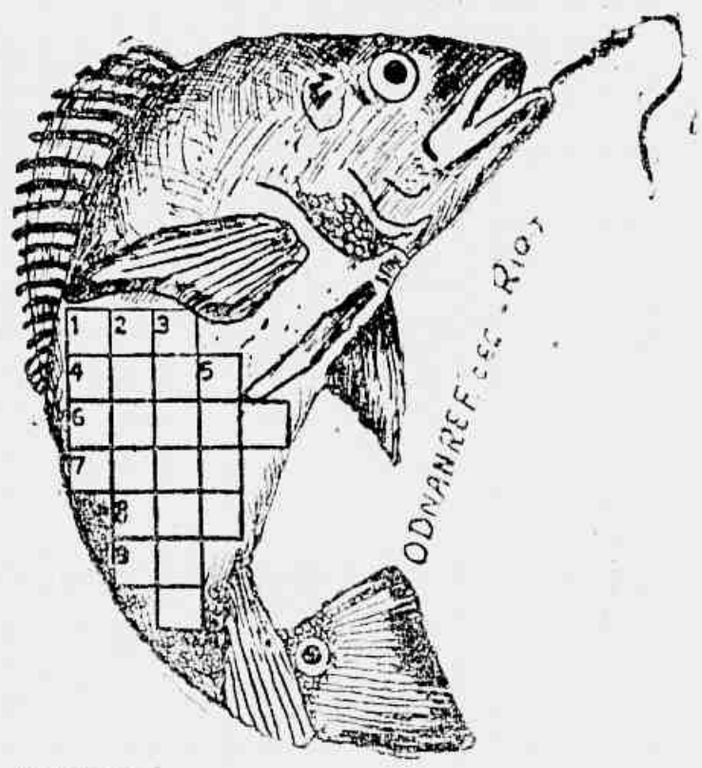

HORIZONTAIS: 1: Manelra; 4 - Argolas; 6 - Querido; 7 — Canção; 8 — Nome de mulher; 9 — Sua.
VERTICAIS: 1 — Tira; 2 — Rezavas; 3 — Domicílios; 5 — Espécie de beijú.

Correspondência para NELSON (Cruzadas) — Red. da GAZETA DE NOTICIAS.

COLUNA MÉDICA

DR. RUBENS FRANCO

PSICOTERAPIA

Psicoterapia é o tratamento das doenças por meios psicológicos. Procura o médico, por conversas, insinuações, sugestões, modificar o pensamento do doente, a fim de que os sintomas, principalmente os sintomas subjetivos, se transformem ou desapareçam. Havendo a ventilação cerebral, a higiene do pensamento, o doente desanuviando a mente, as melhoras aparecem. Nos dias de hoje, predomina na medicina, o conceito de que a doença, seja ela qual for, da mais simples à mais grave a sua ação tanto no meio fisiológico, modificando-lhe a função quanto no setor mental ocasionando o agravamento daqueles males. Na psicoterapia grande papel cabe ao médico, mas ao doente, também cabe especial papel. Deve o doente inicialmente acreditar no que lhe diz o seu médico, procurando sintonizar o seu pensamento e o seu raciocínio de acôrdo com o pensamento do seu médico. Não deve nunca o doente, tirar deduções próprias. O mecanismo de ação dos remédios é de compreensão difícil e exige razões e deduções que só nos conhecedores do assunto é possível compreender. Ao doente cabe exclusivamente seguir as prescrições médicas. Muitas vezes a ação do medicamento é prejudicada, pelo fator de grande importância, que é a confiança no remédio. Grande importância reside na relação afetiva existente entre o cliente e o médico.

Quando você leitor amigo estiver preocupado com a sua saúde procure o seu médico, conte-lhe toda a sua história e se ele lhe disse: que não é nada, ou que é simples cansaço! acredite e não fique mudando diariamente de médico. Faça do seu médico um amigo e acredite nele. Se você leitor tem alguma coisa, alguma mal que lhe incomoda, mas que por um recato natural e humano, sente-se sem coragem de falar ao seu médico, escreva-nos mesmo com um pseudônimo, e nós lhe ajudaremos a resolver o seu problema.

ECONOMIZE DIVISAS
BEBENDO
MATE
ESPUMANTE
Só em carrocinhas

LIVRARIA FRANCISCO ALVES
LIVREIROS E EDITORES
RUA DO OUVIDOR 166 — Rio
FUNDADA EM 1854

Noites de Tormenta
Novela de
ALBERTO MADEIRA
UMA HISTÓRIA EMOCIONANTE QUE MARCA O REAPARECIMENTO DE
Cordélia FERREIRA
HOJE e todas as 2as, 4as e 6as às 12.00 HS.
OFERTA DE
Ponto Frio
INAUGURANDO SEU NOVO DEPARTAMENTO MOVILAR

RADIO MUNDIAL

Sondando os ASTROS
Prof. Jóe Ramath

Os leitores e leitoras de GAZETA DE NOTICIAS que desejarem obter uma consulta com o Professor Jóe Ramath, cuja resposta será publicada nesta seção, deverão escrever sua carta a tinta com a maior clareza possível e ao correr da pena, sem emendas, em papel sem pauta. Não tendo papel sem pauta à disposição, o interessado deverá escrever atravessado sôbre as linhas. É necessário dar o nome verdadeiro e um pseudônimo para a resposta, bem como declarar a hora, dia, mês e ano de nascimento, a cidade e o Estado. Não sabendo a hora em que nasceu, mencionar a cidade em que viveu maior número de anos e a época respectiva. Devem ser evitados os bilhetes em estilo telegráfico. Finalmente remeter o cupão abaixo, devidamente preenchido para o Professor Jóe Ramath, "SONDANDO OS ASTROS" — Redação da GAZETA DE NOTICIAS — Rua Teófilo Otoni, 143 — Rio de Janeiro.

RESPOSTAS PELO CORREIO

Aquêles que preferirem receber pelo Correio a resposta de sua consulta, deverão remeter um envelope selado, juntamente com seis dos cupões abaixo publicados, sendo que um devidamente preenchido.

NOVAS CONSULTAS

As pessoas que já tiverem obtido uma ou mais respostas e desejarem nova consulta deverão citar em sua carta o número ou números das respostas anteriores.

CONSULTAS PESSOAIS — GRATIS

Os leitores ou leitoras que desejarem obter consulta pessoal gratis com o Professor Jóe Ramath, deverão seguir as seguintes instruções:

1.º — Recortar diàriamente o cupão numerado publicado abaixo, até completar a coleção de 20 dos mesmos cupões;

2.º — Trocar a referida coleção de cupões na Portaria da GAZETA DE NOTICIAS, Rua Teófilo Otoni, 142 — Rio de Janeiro, por um bilhete para consulta no qual constarão o dia e a hora da mesma consulta.

3.º — A coleção de 20 cupões que dará direito a uma consulta pessoal GRATIS com o Professor Ramath, não poderá ter cupões com o mesmo número. Por êste motivo, os cupões cada dia apresentam um número novo.

Cupão n.º 11

Cidade ..... Estado .....

Nome .....

Pseudônimo para a resposta .....

Dia, mês e ano de nascimento ..... Hora .....

Cidade em que nasceu .....

Residência ..... N.º .....

AVISO — Ao escrever, faça 3 perguntas para serem respondidas pelo Professor Ramath.

IDEALISTA — (Cascadura) — 2.125-A — Si o seu ideal é salvar o Brasil, está tudo muito bem, do contrário... Será uma mentirinha Carioca. Vamos ao que deseja saber: — O Brasil ainda conseguirá soerguer-se? — R. Você ainda dúvida, minha filha! Afinal você é brasileira ou não é? — P. Acha que o Povo ainda verá os seus ideais de um dia melhor satisfeitos? — R. E' claro, minha amiga, mas não vai ser fácil. Antes, porém... Nem é bom falar — P. Meu caro mestre. Acha que haverá uma época em que no mundo reinará a Paz — Harmonia — Amor — Verdade e Justiça? — R. Antes de mais nada, eu não sou «mestre». «Mestre» só o «Supremo Criador do Universo». Este período de que fala, segundo os maiores videntes e «Astrólogos», virá em 1980 e terá a duração de Mil Anos. Aquilo que o verdadeiro Democrata sonha, que o verdadeiro Nazista sonhava, que o verdadeiro Imperialista sonhou, será encontrado em 1980. Não é sem base, que a Bíblia diz que «Cristo» reinará Mil Anos aqui na terra. Não êle em carne e osso, como muitos pensam, mas a sua maravilhosa doutrina, as suas idéias. Agora que eu estou vendo, minha grande amiguinha, não perguntou nada sôbre o seu Eu. Gostei muitíssimo de suas considerações sôbre «Sócrates», Platão «Demosthenes» e outros bichos. Conte sempre com a minha amizade incondicional. Fiquei encantado. Aguardo ansiosissimo a sua visita. Não demore muito... Olhe que eu sofro do coração...

MORENA DE SÃO CRISTOVÃO — (São Cristovão) — 2.126-A — Você vai desculpar-me, mas depois de ler uma carta com a da idealistas, ter de soletrar a sua até dá dor de cabeça. Você é inteiramente o contrário, pois só fala em Eu, Eu e mais Eu. Que os rapazes ficam doidos por si. Que é a mais querida do chefe... Ingênua só se não fosse. Você é mesmo a preferida? E ganha um empregado Salário Mínimo? Morena, Morena, quem dorme no ponto é Chauffeur. Arranje outra carta mais aproveitável e volte.

VINHO BRANCO — (Ramos) — 2.127-A — Você é meu amigo ou da onça? Está na hora do almoço e vem falar-me em vinho branco? Vamos ao seu futuro: — 1) — Casará com uma morena e não com uma loura. — 2) — Terá três filhos, duas meninas e um menino — 3) — Sua espôsa, não será Brasileira. — 4) — Não tenha apreensões, pois será felicíssimo no casório. Disponha sempre, etc. que não transforma esse vinho de mentira em vinho de verdade?

NORMALISTA — (Estácio) — 2.128-A — Para ser franco, achei você uma normalista falsificada ao extremo. Sua carta, tem mais erros do que outra coisa. Vou sòmente dar uma amostrinha: «Professor, não sei se epoço ir nis. Poço com C cedilha, cuin no Poço. Faço estas críticas porque você não nada modesta, pelo contrário, e se pretende, amanhã, ensinar os pequeninos, deve estudar um pouco mais. No final de sua carta diz: «Professor nós precizavamos para o «Brasil» de um «Marechal Deodoro da Fonseca», o Marechal de ferro. Onde ouviu falar que Deodoro foi o Marechal de Ferro? Normalista... Você ouviu cantar o Galo, mas não sabe onde. Quer um conselho de amigo, um grande conselho? Abandone os namorados e pense um pouco mais em coisas sérias. Valeu?

PRETO VELHO — (Jacarepaguá) — 2.129-A — Ein fuminio bão! Um! Um! minha Nêga. Vou falar pra Vassunçê... Então o amigo nasceu em 1850 e ainda escreve com letra firme? Isto é pergunta que se faça? Diz que tem umas GAZETA DE NOTICIAS DE 1900 e pergunta se as quero? E' lógico. Vou até interromper tudo e beber um copo de vinho em homenagem a essa preciosidade. Não se incomode, eu mandarei buscá-los e levar ao mesmo tempo, o «Horoscopos» dos dois filhos. Uma mão lava a outra e o sabonete lava as duas. Você alcançou o cafèzinho a um vintem, com direito a um charuto?

NÚMEROS FELIZES
1921 4376

DOENÇAS DA PELE
Sífilis — Tumores — Câncer — Eczemas — Varizes — Úlcera das pernas — Verrugas — Espinhas — Queda de cabelo
Dr. Agostinho da Cunha
Das 16 às 19 horas
ASSEMBLÉIA 97
Tels.: 42-1155 e 52-1058

TINTAS FINAS COMÉRCIO INDÚSTRIA Ltda.
Esmaltes — Óleos — Vernizes — Ferramentas para pintores e todos os artigos para pintura. Não compram sem consultar o
CASA DAS TINTAS FINAS
RUA BUENOS AIRES 77 — FONES 52-7118 e 52-8352

O jôgo do Bicho continua

Vejam só que coisa: bicheiro ainda não resolveu o jôgo nos países! E possível? E o Código Penal? Ainda ontem, na rua Frei Caneca, um mataburro, apesar da campanha energética da polícia, teve a coragem de casar no paredão do presídio o

0740	0898
7143	973
1303	285
3889	15
C	N
7752	3088
9858	8138
8529	1786
6319	0383
2558	1395

BANCO BORGES S. A.
OPERA EM TODAS AS MODALIDADES DO RAMO BANCÁRIO
RUA ALFÂNDEGA 21-25

Isenção para os portugueses

RIO (C. D. J.) — O deputado Benjamim Farah apresentou projeto pelo qual os cidadãos portugueses, nas condições residentes em trânsito no Brasil, ficam isentos da obrigatoriedade do pôrto da Carteira de Estrangeiros.

Estatui o artigo que a referida isenção, baseada nos artigos 2º e 5º do Tratado de Amizade e Consulta, firmado em 16 de novembro de 1955, pelos Governos do Brasil e de Portugal, vigorará enquanto durar a vigência desse Convênio Diplomático e suas prorrogações.

Tentaram nova fuga os irmãos Gillette

Belém (Sucursal para GAZETA DE NOTICIAS) — Os ladrões de automóveis Albert Camille Leon Gillette e Charles Leon Gillette, levados da Delegacia de Polícia, e, presos em Belém do Pará, ontem, após burlarem a vigilância dos policiais, tentaram nova fuga.

Já haviam galgado o portão de entrada da Chefatura de Polícia quando foi dado o alarme, sendo os dois ladrões recapturados e trancafiados no xadrez de vez que estavam em prisão especial.

Charles, que se dizia jornalista por pouco não impressionou as autoridades paraenses, por ocasião da sua prisão e do seu irmão a pedido das autoridades policiais cariocas.

Em avião da FAB, está sendo esperado, hoje, nesta capital, [illegible] dos do Estado do Rio, com os quais será [illegible] a dupla de ladrões internacionais.

Imponentes as solenidades no "Dia do Soldado"

Diante do monumento ao patrono do Exército, na praça que tem o seu nome, realizaram-se, ontem, imponentes solenidades com que o Governo, o povo e as classes armadas reverenciaram a figura de Luiz Alves de Lima e Silva, Marechal Duque de Caxias.

O Presidente Café Filho chegou ao Panthéon que guarda os restos mortais do Condestável do Império, às 10 horas, em companhia do Sr. José Monteiro de Castro, chefe do Gabinete Civil, do coronel José Canavarro Pereira, subchefe do Gabinete Militar e demais membros dos Gabinetes Militar e Civil da Presidência da República, tendo sido recebido pelo ministro da Guerra, general Teixeira Lott e os membros do Conselho Nacional da Ordem do Mérito Militar.

Viam-se presentes, ainda, o Presidente da Câmara dos Deputados, Sr. Carlos Luz, o Sr. Nereu Ramos, Vice-Presidente do Senado Federal, todos os ministros de Estado, o marechal Mascarenhas de Morais, os chefes dos Estados Maiores, altas patentes do Exército, Marinha e Aeronáutica.

O Chefe do Governo foi conduzido ao palanque oficial, de onde passou a presidir à cerimônia, após as continências de praxe e a execução do Hino Nacional.

TOQUE DE SILÊNCIO

Perfilados os contingentes das forças de terra, mar e ar, defronte do monumento do Pacificador, realizou-se, então, a solene homenagem ao Duque de Caxias, ouvidos os toques de silêncio e ordens de apresentar armas, havendo ao mesmo tempo as bandas militares executado o hino de Caxias, enquanto uma bateria de Artilharia, em posição no parque Júlio Furtado, dava as 19 salvas de estilo.

A seguir, foi lida ao microfone a ordem do Dia, do ministro da Guerra, general Teixeira Lott.

CONDECORAÇÕES

Findas as palavras do ministro da Guerra, teve início a cerimônia de entrega de condecorações da Ordem do Mérito Militar, cabendo ao Presidente da República a apunção da insígnia na Bandeira do Batalhão de Guardas e condecorar com a Grã-Cruz da Ordem, o Presidente da Câmara dos Deputados, Sr. Carlos Luz e o Presidente do Supremo Tribunal Federal, ministro João Linhares. A seguir, foram entregues as insígnias das bandeiras do 10º RC, Bandeira do 12º RI e Estandarte da Escola do Exército de Portugal e diversas condecorações.

CONTINGÊNCIAS AO CHEFE DE ESTADO

Finalizando as cerimônias, realizou-se brilhante desfile das tropas em continência ao Presidente da República, havendo participado batalhões da Aeronáutica, do Corpo de Fuzileiros Navais, o Batalhão de Guardas e os Dragões da Independência da Cavalaria.

ORDEM DO DIA DO MINISTRO DA GUERRA

Foi a seguinte a Ordem do Dia do ministro da Guerra, general Teixeira Lott, a propósito das comemorações do «Dia do Soldado»:

«Hoje, mais uma vez — no ensejo do aniversário do Marechal Duque de Caxias, exemplo Patrono do Exército, à sombra tutelar de seu Monumento e junto ao Panthéon que lhe acolhe os relicários dos seus restos — a Pátria — Governo, Forças Armadas e Povo do Brasil, se concentra reunida em ajustada plenitude para as tradicionais cerimônias de exaltação da memória do estadista-soldado que tanto soube entremear em virtudes o valor para o brilho e glória de nossas Armas e para honra e grandeza de nossa Bandeira.

Soldados: — ninguém o superou na serena austeridade de seu caráter sem jaça: todos em unissono o proclamam sem par na bravura dos combates; general, nos planos de batalha que traçou e, por sobretudo, infante, desembaraçado e magnânimo na vitória.

Estadista: — completava na governança, nos gabinetes ministeriais e nas lides parlamentares, pelo trabalho afanoso e pela perseverança e cordura, o que sua espada leal e invicta granjeara sobre as mesquinhas paixões e exacerbadas ambições que tentavam ver a menos subverter a ordem, a vigor as leis e os próprios fundamentos da nacionalidade abalar.

Predestinado pró-homem, herdeiro de alta progenie, combateu menor pela maioridade da Pátria e ascendeu na hierarquia das Armas, e da Nobreza pelejando aqui, no Norte, em Piratininga, nas Alterosas e nas Pampas, sempre pela Lei e pela ordem, a construir a estrutura do Império e a forjar nas lutas os liames indestrutíveis de nossa eterna unidade. E quando, mal refeito das tropelias fratricidas vis-de consomberem de crescer e arrastar os horizontes dos lindes e sulinos, é lo que toca rebate à alma brasileira para a defesa da honra e da integridade nacionais, indo na maturidade e na própria velhice conquistar para o Brasil os mais belos triunfos sul-americanos e pacificar nossos irmãos nas vitoriosas pelejas contra os paraguaios que nos agrediram com razão.

Cruzado da Independência, sustentáculo da Regência, construtor de nossa Unidade e Condestável do Império — ninguém melhor paradigma de soldado, ninguém maior e superará por feitos, valor e glórias, na escolha feliz dos cidadãos para Patrono do Exército, que tanto dele se orgulha e, como os bravos de Itororó, hoje, como ontem e sempre, lhe saberá ouvir e seguir o supremo comando: — «Sigam-me os que forem brasileiros».

Felizes os povos que possuem, no tesouro de suas tradições, valores humanos que lhes possam inspirar exemplos de bravura, caráter, desambição e honra para as vicissitudes das horas amargas e dos tempos difíceis!

Também nós, Deus louvado, na sequência, a cada passo os topamos, e, sem desapreço por nenhum deles, nós soldados do Brasil, mais uma vez confessaram de público o orgulho, a honra de o havermos sempre presente na consciência, — quando no desempenho de nossa missão — por vezes amarga e descompreendida — ou só e bem servir o Brasil!

Dia melhor nem maior, portanto, nem mais apropositado local pudesse alguém eleger para a cerimônia cívico-militar de outorga das condecorações da Ordem do Mérito a algumas Bandeiras veneráveis e a todos aqueles — civis e militares — que por seus ensinamentos e altos serviços prestaram à Pátria, às Instituições e ao Exército, delas se fizeram dignos e credores.

Com as credenciais de Chanceler e de Presidente do Conselho da Ordem, em nome de seu Grão-Mestre o Excelentíssimo Senhor Presidente da República, cuja presença a esta solenidade em nome do Exército agradecemos, temos a honra e o privilégio de apresentar a todos os nobres agraciandos de hoje os cumprimentos cívicos a que fazem jus por obras que lhes tanto exalçam as benemerências. (a) General Henrique Lott.

MAIS DOIS CASOS POSITIVOS DE RAIVA

Informou da Secretaria de Agricultura, que o Departamento de Veterinária recebeu para exame de raiva no dia 17 do corrente um cadáver de rua [illegible], tratado pelo sr. Alcides, tratado pelo sr. Alberto Angeli, da Estrada Marinha, n. 505 Gávea, e no dia 19 do corrente um cadáver de rua fêmea, preta e sem raça, [illegible], tratado pelo sr. [illegible], médico aposentado na Polícia das Nações, Botafogo, cujos exames revelaram tratar-se de casos positivos de raiva.

Assim sendo, aconselha o citado Departamento a todas as pessoas que foram vítimas ou estiveram em contato com os referidos animais, a se dirigirem com urgência ao Instituto Pasteur, situado na rua Juan Pablo Duarte, n. 11 (antiga Marrecas), para o necessário tratamento.

Irene Macedo acumula talentos

Irene Macedo, esta criaturinha inteligente, de uma simpatia ímpar, artista exclusiva da Nacional é a nossa entrevistada de hoje.

Irene, de quando data seu início no rádio?

— Na Rádio Guanabara em 1949, como «estrela» do programa «Onde Canta o Sabiá», que, com a morte de seu autor, passou a ser escrito por mim mesma. Em 1950, fui contratada pela Radio Club, atualmente Mundial. E já um ano após estava estreando na Rádio Tamoio.

Na Tamoio, atuei um ano.

— Desde de quando está você trabalhando na Nacional?

— Desde quando esta você. Qual o seu candidato à presidência da república?

— Meu caro reporter, o voto, não é secreto?

— Quais os seus sucessos para o reinado momesco?

— Estou, realmente, muito entusiasmada com as minhas futuras gravações, afianço mesmo que vocês cantarão muito as minhas músicas.

— Todas serão gravadas na Guanabara?

— Completamente, pois sou exclusiva da Guanabara, uma das mais modernas fábricas de discos da atualidade.

Prosseguindo nas perguntas à graciosa lourinha «mignon» da Nacional indagamos: Como vamos, Irene, na vida comercial?

— Otimamente bem. A fábrica que tem a minha direção está em franca ascenção.

Irene Macedo, alem de cantora, tem curso completo de enfermagem — corte e costura e arte culinária. Ao ensejo das nossas despedidas, indagamos da querida artista qual a cantora de sua preferencia, ao que a «princesinha do rádio» respondeu, sem pestanejar.

— Angela Maria. E a maior.

FALTOU ÁGUA EM NOSSA REDAÇÃO

Quando mais intensos eram os nossos trabalhos de gravura, faltou água em nossa redação, quase impedindo que circulassemos com ilustrações.

Graças, porém, à boa vontade do sr. Jorge da Cunha, encarregado do Setor de Transportes da Limpeza Urbana, nos foi fornecida, em pipas, a água necessária às nossas atividades.

Pela amabilidade e presteza com que nos atendeu queremos deixar consignados, de público, nossos agradecimentos àquele funcionário, que faz honra à repartição em que serve.

Calçado TURISTA preferido desde 1918
pelos homens que exigem qualidade!

INDICADOR PROFISSIONAL
MÉDICOS

DR. NEWTON SALIM
CIRURGIÃO GERAL
Consultório:
AVENIDA CALÓGERAS 15 — 12º ANDAR — SALAS 1201 a 1202
Segundas, quartas e sextas horas das 14 às 16 horas — TEL. 52-0431
Hospital Moncorvo Filho (Tel. 32-0550 — Residência: Tel. 25-1651

DR. ADOLPHO STAERKE
CLINICA DE SENHORAS
LIVRE DOCENTE DA FACULDADE DO BRASIL
Consultório: RUA ASSEMBLEIA 53-1º ANDAR — TELEFONE 42-3335
Residência: RUA ADALBERTO ARANHA 68 — TELEFONE 48-5692

DR. BRANDINO CORRÊA
Doenças dos órgãos Genito-Urinários ambos os sexos
RUA MEXICO 11-6º andar
Grupo 602 — As 14 horas

PERNAS VARIZES ÚLCERAS ECZEMAS EDEMAS
Infiltrações duras Erisipelo e Flebites Perturbações circulatórias das pernas
Dr. JOAQUIM SANTOS com 20 anos de prática trata sem operação e sem repouso. De 9 às 12 e 14 às 18 horas
RUA DO CARMO N. 9 — 7º ANDAR — TEL. 52-4021 — RAIOS X

LOTERIA FEDERAL ALEMANHA
3 Milhões de CRUZEIROS

Fazenda F. Clube x São Jorge F. Clube

O Fazenda Futebol Clube, de Bangu, que vem fazendo uma campanha boa em nosso futebol amador, conquistando [illegible] torneio fora, domingo um sério compromisso a saldar. O clube de Joaquim de Souza recebe-ra, em seu campo, a visita do forte conjunto do São Jorge Futebol Clube, da Barreira do Vasco, com o qual prelara amistosamente.

Os dois quadros estão ótimamente preparados e farão uma peleja que promete ser deveras sensacional.

A. A. LARGO DE SÃO PEDRO X BRASIL F. C.

Em Nova Iguaçu, jogarão, domingo, as equipes da Associação Atlética Largo de São Pedro e Brasil Futebol Clube.

Para este encontro, as duas equipes entrarão em campo com as seguintes constituições:

BRASIL F. C. — Nilo, Duca e Conceição; Vando, Marra e Berger; Chiquinho, Bauno, Archimedes, Dito e Gambá.

A. A. LARGO DE SÃO PEDRO — Juarez, Dilson e Tonicho; Perri, Betinho e Bachichio; Osvaldo, Luiz, Orlando, Zeca e Cleto.

ALVACELI X LIBERDADE DO LEBLON

Em Ramos, jogarão, domingo, as equipes do Alvaceli Futebol Clube e Liberdade Futebol Clube, do Leblon. Dois clubes afeitos a grandes lutas, farão uma peleja sensacional.

Na preliminar deste encontro meditam forças as equipes de aspirantes dos mesmos clubes.

EM AÇÃO O ATLÉTICO, DA ALEGRIA.

Em São Cristóvão, o Atlético Futebol Clube, da rua da Alegria, receberá a visita do Liberdade F. C. de Vigário Geral, com o qual preliara amistosamente. Para este encontro, o Atlético jogará com o mesmo quadro que goleou, domingo último, o Nacional.

CACONDE F. C. X ITANHANDU A. C.

Em Bento Ribeiro, estarão em ação, na tarde de domingo, as equipes representativas do Caconde Futebol Clube e Itanhandu Atlético Clube, de Bonsucesso.

Preliminarmente, jogarão as equipes de aspirantes dos mesmos clubes.

E. C. CACIQUE X ONZE AMIGOS F. C.

Boa peleja será disputada domingo, em Campo Grande, entre as equipes do E. C. Cacique e Onze Amigos F. C., de Bangu.

O prélio está sendo aguardado com grande espectativas. Antecedendo ao encontro principal jogarão as equipes de aspirantes.

Kalonga sagrou-se na melhor carreira

A direção imprimida por Emygdio Castillo á Safira, foi suspeitíssima - Ginetta, Ogiva, Admiravel, Broadway Bill, Horatio e Anseio foram os outros ganhadores

A prova principal da tarde de ontem, no Hipodromo da Gavea, foi vencida pela favorita Kalonga que teve a direção de Jobel Ticono. A partida desta carreira foi de rara infelicidade para Kracha que se atrazou bastante, ficando mesmo quase parada.

Mas, o pior foi o que fez E. Castillo no dorso de Safira. Virou a reta em terceiro colocando a sua montada na altura das especiais entre Minonda que vinha junto a cerca interna e Kalonga que atacava por fora. Ao em vez de botar por fora das duas, lugar por onde tinha passagem, insistiu no centro para depois investir por dentro da cerca interna.

Só quando faltava duzentos metros lançou a sua montada pelo meio da pista não dando tempo nem siquer de formar a dupla.

Não podemos qualificar de bisonho aprendiz o sr. Emygdio Castillo, mas que agiu como bisonho aprendiz não temos duvidas alguma ...

Venceram as demais carreiras Ginetta, Ogiva, Admiravel, Broadway Bill, Horatio e Anselo no encerramento.

Eis o resultado tecnico das carreiras.

1º PAREO — A'S 14.25 HORAS
1.300 METROS — Cr$ 55.000,00

	Ks.
1º Ginetta, J. Barros	53
2º Inauma, I. Amaral	53
3º Gar El-Bazar J. Marinho	53
4º Sigla, E. Castillo	56
5º Aphrodite, L. Lins	56
6º Grande Gala, G. Almeida	53
7º Miss Brasil, M. Chirino	56
8º Daporã, G. Calderano ..	53

Diferenças: 1 1|2 corpo e 1 1|2 corpo
Tempo 82"3|5
Vencedor: (1) 45,00
Dupla: (13) 36,00
Places: (1) 13 00, (6) 13,00 e (7) 44,00
Movimento do pareo Cr$ 1.466.720,00

GINETTA: — F.A. 4 anos — S. Paulo — por Hircano e Somme
Proprietario: Ricardo Saboia de Aragão
Treinador: Alvaro Rosa
Criador: Haras Artueli

Rapida e oportuna a largada, apossando-se Inauna da principal posição e fazendo o train com uma luz de quatro corpos, conservou o posto até a reta.

Nessa parte do percurso Ginetta que seguira a ponteira desenvolvendo calculado avanço com o qual reduziu a vantagem da ponteira e diante da tribuna social com um oportuno rush a superou sem luta, para apezar da reação tentada, impor lhe a meta a diferença de um corpo. Em 3g a 1 1|2 corpos chegou Gar-El-Bazar colocando-se Gigla no 4º lugar.

2º PAREO — A'S 14.50 HORAS
1.600 METROS — Cr$ 45.000,00

	Ks.
1º Ogiva, A. Marçal	55
2º Dona Yaya, M. Alves ..	48
3º Notelia, G. Almeida ..	50
4º Miss White, W. Meirelles	54
5º Fuuny, J. Barros	51

Diferenças: 5 corpos e 4 corpos
Tempo: 100"3|5
Vencedor: (2) 17,00
Dupla: (12) 20 00
Places: (2) 12 00 (1) 13,00
Movimento do pareo Cr$ 1.354.380,00

OGIVA: — F.C. 6 anos — S. Paulo — por Heron e Jaffa
Proprietario: Joel F.O. Roxo
Treinador: Jorge W. Vianna
Criador: C.G. de Paula Machado

Sem demora verificou-se a largada, surgindo na dianteira Ogiva que abrindo luz de 3 corpos fez o train, seguida por Notelia, Dona Yaya, Miss White e Funny, esta qualquer mostra da costumeira velocidade.

O panorama acima so sofreu alteração na reta, onde Notelia mas, sendo despedida em seguida e Dona Yaya em tarda carga superiou Notelia, diante da tribuna social, formando a dupla a 5 corpos de Ogiva vencedora facil.

Manteve Notelia o 3º lugar a 4 corpos de Dona Yaya, colocando-se Miss White em 4º

3º PAREO — A'S 15.20 HORAS
1.500 METROS — Cr$ 60.000,00

	Ks.
1º Kalonga, J. Tinoco	56
2º Minonda, G. Almeida	55
3º Safira, E. Castillo	56
4º Hipica, M. Silva	56
5º Kracha J. Marinho ..	53

Diferenças: Pescoço e 4 corpos
Tempo: 95"
Vencedor: (5) 21,00
Dupla: (34) 93,00
Places: (3) 17,00, (4) 54,00
Movimento do pareo Cr$ 1.540.160,00

KALONGA: F.C. 4 anos — S. Paulo — por: Maritain e Boasinha
Proprietario: Stud Creoulo
Treinador: Nelson Pires
Criador: Haras Santa Anita

A largada foi rapida e igual dispontando Minonda mas atrazando se metros depois e ficando fora da carreira a egua Kracha. Fez Minonda o train seguida de Kalonga que precedia a Safira e Hipica e Kracha conservando-se esse panorama até a segunda parte da reta onde Kalonga atacou a ponteira que resistiu mas foi afinal alcançada e batida proximo do disco que Kalonga transpoz com a vantagem de pescoço.

3º lugar a 4 corpos coube a Safira cujo piloto deixou-se enconstar, na reta numa tentativa de não passar junto da cerca interna. Colocou-se em 4º lugar a Hipica.

4º PAREO — A'S 15.50 HORAS
1.400 METROS — Cr$ 40.000,00

	Ks.
1º Admiravel, G. Almeida ..	53
2º Capitão Mozart, A. Reis	53
3º Borralheira, M. Alves ..	48
4º Lightning, J. Queiroz ..	52
5º Franja, J. Barros	51
6º Icaiata, F.G. Silva	52

Não correram: Raritan e Brincador
Diferenças: 3 corpos e 1 1|2 corpo
Tempo: 90"2|5
Vencedor: (2) 19 00
Dupla: (12) 17 00
Places: (3) 11,00 e (1) 11,00
Movimento do pareo Cr$ 1.653.960,00

ADMIRAVEL: M.C. 6 anos — R.G. do Sul — por: Miragaia e Farpe
Proprietario: Raphael F. Schwarchbein
Treinador: G. Feijo
Criador: A. Veiga Faria

Oportuna a largada, aparecendo na vanguarda Borralheira, sendo superada, cem metros depois por Admiravel que destacou-se dois corpos fez o train á vontade.

No reta Admirtvel sem ser exigido resistiu bem as cargas de Borralheira e Capitão Mozart para vencer o pareo com a vantagem de tres corpos sobre Capitão Mozart que deixou Borralheira em 3 a 1|2 corpo. O 4º colocado foi Lightning.

5º PAREO — A'S 16.20 HORAS
1.400 METROS — Cr$ 40.000,00

BETTING

	Ks.
1º Broadway Bill, I. Pinheiro	56
2º Al Rio, M. Silva	53
3º Windsou A. Castro	60
4º Charrua, L. Lins	52
5º Mar de Ouro, J. Lopes ..	52
6º Nightengale, H. Lima	52
7º Louroto, G. Calderano ..	55
8º Cangapé, J. Martins	60

Não correram: Crepusculo, Socorro e Cacique Mirim
Diferenças: 1 corpo e Empate
Tempo: 90"
Vencedor: (3) 23,00
Duplas: (12) 13,00 e (24) 15,00
Places: (3) 10,00, (1) 100 e (2) 10,00
Movimento do pareo Cr$ 2.199.070,00

BROADWAY BILL: — M.C. 7 anos — S. Paulo — por: Water Steet e Zurra
Proprietario: Stud Nicae
Treinador: Moacyr Canedo
Criador: Haras Castello e Jacatuba

Houve alguma demora na largada dos entretanto, foi boa. Disputou Windsor que cinquenta metros depois estava superado por Broadway Bill, Cangapé Charrua ficando em 4º precedendo a Al Rio e os demais observando-se esse panorama até os 800 metros onde Cangapé cedeu o posto a Charrua.

Iniciada a reta o ponteiro formou-se e despedindo Charrua resistiu diante da tribuna social a dupla carga de Windsor e Al Rio que segundo o photochart terminaram empatados formando, a 1 corpo as duplas 12 e 24.

O 4º lugar foi obtido por Charrua.

6º PAREO — A'S 16.50 HORAS
1.600 METROS — Cr$ 40.000,00

BETTING

	Ks.
1º Horatio, J. Mariaho	57
2º Moleque, A. Reis	51
3º Pandeiro, A. Cardoso	53
4º Eslavo, I. Pinheiro	58
5º Marmid, E. Castillo	54
6º Mabssut W. Meirelles ..	56
7º Utili-s'ma, G Almeida ..	50
8º Citor J. Lopes	52
9º Xande, E. Vieira	52
10º Ianti, M. Alves	49
11º Dariege, M. Silva	54
12º Picardo, G. Donato	49
13º Himeto, G. Calderano ..	55

Diferenças: 2 1|2 corpo e 3|4 de corpo
Tempo: 101"3|5
Vencedor: (1) 71,00
Dupla: (14) 137 00
Places: (1) 19,00, (12) 29,00 e (9) 43,00
Movimento do pareo Cr$ 2.424.070,00

HORATIO: M.C. 7 anos — S. Paulo — por Sunset e Miss Bell
Proprietario: Stud Creoulo
Treinador: Nelson Pires
Criador: Haras Santa Anita

Soou a sirene antes de ocorrer a largada que foi oportuna parecendo na vanguarda Horatio que seguido por Dariege, Eslavo, Moleque o demais manteve a posição ao longo de todo o percurso e venceu o pareo.

Na reta Pandeiro lançado a fundo deu a impressão de amaçar o ponteiro mas este despediu e ainda resistindo no rush final de Moleque, transpoz o espelho com m2 1|2 corpos de vantagem sobre o seu filho de Desfigh.

Sustentou Pandeiro o 3º posto a 3|4 de corpo de Moleque colocando-se Eslavo no 4º lugar.

7º PAREO — A'S 17.20 HORAS
1.400 METROS — Cr$ 40.000,00

BETTING

	Ks.
1º Anselo, A. Reis	53
2º Viento Norte, J. Marinho	55
3º Holmio, M. Silva	52
4º Dugongo, J. Barros	55
Morena Linda, J. Lopes	52
6º Aliviada, M. Alves	55
7º Domingueiro E. Castillo	58
8º Indaya, J. Graça	55

Não correram: Cartago e Hellopolis
Diferenças: 1º corpo e 3 corpos
Tempo: 89"4|5
Vencedor: (10) 36 00
Dupla: (14) 49 00
Places: (10) 12,00, (1) 12,00 e (5) 12,00
Movimento do pareo Cr$ 1.885.450,00

ANSEIO: M.C. 7 ano — São Paulo — por: Hellum e Porcelana
Proprietario: Jean Claude Heymann
Treinador: Acillo Schiavon
Criador: Haras Hachuelo

Depois de uma largada anulada foi dada a segunda quando já navia soado a sirene porem foi boa dispantodo Domingueiro mas superado metros adiante por Viento Norte que abrindo grande luz fez um train comodo, seguido de principio por Aliviada e dos 800 metros em diante por Anselo, Holmelo, Dugongo e os demais.

Enfrentanao a reta Viento Norte procurou firmar-se e deu a impressão de manter o posto, mas Anselo lançada em atropelada e alcançou proximo da meta e o derrotou por meio corpo.

O 3º lugar coube a Holmio a 3º corpos de Viento Norte, colocando-se Dugongo no 4º posto.

Movimento de apostas Cr$ .. 12.553.810 00
Concursos Cr$ 294.125,00
Total Geral Cr$ 12.847.935 00

Programa de Domingo

1º PAREO — A'S 13.35 HORAS
1.600 METROS — Cr$ 60.000,00

	Ks.
1 Arrevila	2 55
2 Luganga	3 55
" Blue Bird	1 55

2º PAREO — A'S 14.00 HORAS
1.300 METROS — Cr$ 65.000,00

	Ks.
1—1 Tantalo	5 55
2—2 Lailo	1 55
3 Gable	6 55
3—4 Maxixe	7 55
5 Argumento	4 55
4—6 Heleno	2 55
7 Blast	3 55

3º PAREO — A'S 14.25 HORAS
1.300 METROS — Cr$ 65.000,00

	Ks
1—1 Rubia	6 55
2—2 Gaiuta	2 55
3 Bomarneira	5 55
3—4 Castilha	4 55
5 Chuzada	7 55
4—6 Alusiva	3 55
7 Tarasca	1 55

4º PAREO — A'S 14.50 HORAS
1.400 METROS — Cr$ 65.000,00

	Ks.
1—1 Disciplina	5 56
2—2 Quadrilha	1 52
3—3 Radak	4 52
4 Ogivinha	6 52
4—5 Jondeci	3 56
Queenie	2 52

5º PAREO — GRANDE PREMIO DUQUE DE CAXIAS — A'S 15.20 HORAS — 2.000 METROS Cr$ 150.000,00

	Ks.
1—1 Encore	2 52
2—2 Fanfan	1 53
3—3 Pirueta	5 55
4—4 Caminha	3 58
5 Ogivinha	4 52

6º PAREO — A'S 15.50 HORAS
1.900 METROS — PROVA ESPECIAL (PISTA DE AREIA)) — Cr$ 100.000 00

	Ks.
1—1 Kenmore	2 59
3—2 Quixu	1 57
3 Bico de Lacre	6 56
3—4 Tio Capataz	4 57
5 Regalo	5 54
4—6 Ravel	7 53
7 Minerio	3 53

7º PAREO — A'S 16.20 HORAS
1.000 METROS — Cr$ 45.000,00

BETTING

	Ks.
1—1 Bomardo	3 58
" Falernito	16 58
2 Invertina	7 52
3 Charbal	9 58
2—4 Zezinho	6 58
5 Maritaca	4 55
6 Acanthus	2 54
7 Conchas	5 56
3—8 Gambito	15 58
9 Rebelde	8 58
10 Garka	1 56
11 Jarumá	11 52
4—12 El Miura	14 53
13 Cafute	11 54
14 Aibi	13 52
15 Royal Crown	12 52

8º PAREO — A'S 16.50 HORAS
1.400 METROS — Cr$ 65.000,00

BETTING

	Ks.
1—1 Farinell	6 52
2 Orloff	1 52
2—3 Kiber	1 52
4 Jonie	8 52
3—5 Pirasol	4 56
6 Quia	7 52
4—7 Faixa	5 52
" El Valiente	3 52
	2 56

9º PAREO — A'S 17.20 HORAS
1.300 METROS — Cr$ 60.000,00

BETTING

	Ks.
1—1 Hariali	7 56
2 Haralem	3 56
2—3 Paladino	6 56
4 Capurro	4 56
3—5 Bambinal	2 56
6 Guerreiro	1 56
7 Fabian	10 56
4—8 Dux	5 56
9 Bicudo	9 56
" Coleiro do Brejo ..	8 56

Programa de amanhã

1º PAREO — A'S 14.00 HORAS
1.300 METROS — Cr$ 45.000,00

	Ks.
1—1 Zombadora	4 58
2 Lunera	5 52
2—3 Finta	2 52
4 Evening Star	6 54
3—5 Emboscada	8 58
6 Sambista	5 52
4—7 Olna	8 58
" Brilhantina	3 52

2º PAREO — A'S 14.25 HORAS
1.500 METROS — Cr$ 45.000,00

	Ks.
1—1 Miss Taura	7 58
2 Candongas	2 54
2—3 Jeanete	1 58
4 Eska	4 52
3—5 Bagatelle	6 54
6 Esteira	5 52
4—7 Miss Cotia	8 56
8 Golanita	3 52

3º PAREO — A'S 14.50 HORAS
1.500 METROS — Cr$ 45.000,00

	Ks.
1—1 Saturno	4 56
2—2 Fellow	1 56
3 Firebolt	6 56
3—4 By Pass	2 54
5 Capiberibe	5 54
4—6 Sileno	4 60
" Guararapes	3 56

4º PAREO — A'S 15.20 HORAS
1.600 METROS — Cr$ 45.000,00

	Ks.
1—1 Rialto	1 58
2 Danger	6 56
2—3 Boca Calada	4 56
4 El Mambo	5 58
3—5 Ibiai	3 54
6 Icaratim	7 52
4—7 Farol	2 58
8 Paramount	8 56

5º PAREO — A'S 15.50 HORAS
1.300 METROS — Cr$ 60.000,00

	Ks.
1—1 Jonifer	1 56
2—2 Panurgo	6 56
3 Dourando	2 54
3—4 Simião	3 56
5 Key Royal	3 56
4—6 Quibori	4 56
" Hope Boy	5 56

6º PAREO — A'S 16.20 HORAS
1.300 METROS — Cr$ 55.000,00

BETTING

	Ks.
1—1 Romanelo	4 56
2 Kirsh	3 56
3 Picuby	8 56
2—4 Guaia co	7 56
5 Sandim	3 56
6 Hermanito	9 56
3—7 Outubro	5 56
8 Sal Amargo	6 56
9 Minopigro	1 56
4—10 Sôrco	11 56
11 Ouro	12 56
" High Red	10 56

7º PAREO — A'S 16.50 HORAS
2.200 METROS — Cr$ 54.000,00

BETTING

	Ks.
1—1 Demolidor	6 58
2 Tabu	9 52
2—3 Neon	1 52
4 Téo	4 52
3—5 Camal Pacha	3 52
6 Eônio	3 52
4—7 Marbal	7 52
8 Kantar	8 54
9 Gran Sonante	5 54

8º PAREO — A'S 17.20 HORAS
1.300 METROS — Cr$ 45.000,00

BETTING

	Ks.
1—1 Querelante	10 56
" Dreiphus	13 54
2 Ironico	5 54
2—3 John Fox	4 60
4 Elzorro	11 54
5 Falheta	2 52
3—6 Balsamo	1 52
7 Bonzac	8 52
8 Araujo	3 56
" Ona	8 52
4—9 Sei Treson	6 52
10 Pen Conselho	9 54
11 Stack	7 56
12 Gamo	14 54

Campanha dos concorrentes ao grande Prêmio Duque de Caxias

A campanha dos concorrentes ao Grande Premio de Caxias carreira principal do programa de domingo, no Hipodromo da Gavea, em homenagem ao Exercito Nacional, é a seguinte:

ENCORE — 8 vitorias e Cr$ .. 1.541.500,00 em premios. Na ultima apresentação em 23 de julho, ganhou de Cadi Tio Capataz e Crisbam, em 2400 metros na pista de grama leve, em 147"2|5.

FANFAN — 14 vitorias e Cr$ 1.726.000,00, em premios. Ganhou de Pirueta na ultima vez em que foi apresentado, com 54 quilos na pista de grama pesada, em 1.600 metros, em 99"2|5.

PIRUETA — 8 vitorias e Cr$ 1.207.000,00 em premios. No dia 7 de agosto, na pista de grama macia, em 1.600 metros ganhou de Diadema, La Vision e Yasmin, em 96"4|5.

CAMINHA — 1 vitoria e Cr$ 140.500,00, em premios. Não se colocou em 7 de agosto, no pareo vencido por Pirueta embora esta levasse mais 8 quilos.

OGIVINHA — 3 vitorias e Cr$ 252.000,00 em premios. No dia 6 de agosto chegou em 2º para Jondeci, em 1.500 metros, na pista de grama umida, em 92"3|5.

NA REPRODUÇÃO

Serra Branca e Rosemary foram embarcadas para a reprodução. A 1ª ouro-sera no Haras São Joaquim e Rosemary no do dr. Teotonio de Lara Campos Junior.

TRABALHOU NA GAVEA

GARRANA, J. Tinoco e BARRU P. Tavares 1300 em 86" Juntos.

MARQUES, J. Tinoco, 1400 em 92"

STOMBOLI, A. Vieira, 1000 em 62"

CORONA, F. Irigoyen 800 em 50"

SICA, J. Araujo, 1300 em 83" 2|5

DUGONGO P. Coelho 1400 em 95

G. P. Duque de Caxias

Domingo proximo será realizado no Hipodromo da Gavea o G. Premio Duque de Caxias em 2 mil metros, com a dotação de Cr$ 150.000,00 para cumes de qualidade. O programa desse dia será organizado todo ele ao Exercito, sendo as corridas a distancia de Jockey Club, Prado e Cidade, na volta das Pedras em atenção ao Ministro da Guerra e de que participarão todos os generais aquartelados. Ontem os drs. Mario de Azevedo Ribeiro e professor Luiz Pinheiro Guimarães, respectivamente, presidente e 1º secretario do Jockey Clube Brasileiro estiveram no Ministerio da Guerra, onde convidaram o titular da pasta general Teixeira Lott que prometeu comparecer áquela homenagem.

APRONTOS NA GAVEA

Os aprontos na manhã de ontem foram os seguintes:

1º PAREO
ZOMBADORA J. Ramos, 600 em 37"
OLNA, E. Castillo, 60 0em 39" 3|5
2º PAREO
BAGATELLE, M. Silva, 800 em 52"
MISS COTIA, A. Araujo 700 em 45"1|5
GOIANITA, J. Tinoco, 800 em 51"
3º PAREO
FIREBOLT N. Pereira, 600 em 37"1|5
BY PASS, L. Lins, 600 em 36" 2|5
CAPIBERIBE, C. Andrade 600 em 36"2|5
SILENO, H. Lima, 600 em 37"
GUARARAPES, D. Silva, 600 em 39"
4º PAREO
RIALTO, F. Irigoyen, 1000 em 70" suave
DANGER, G. Almeida 600 em 35"3|5
IBIAI, P. Coelho, 600 em 27" 2|5
5º PAREO
PANURGO, M. Silva, 700 em 50"
SIMIÃO, A. Portilho, 600 em 37"2|5
KEY ROYAL, J. Tinoco 600 em 35" na reta oposta
6º PAREO
ROMANELO, L. Diaz, 800 em 53"
KISH, A. Portilho, 600 em 36" 2|5
SORGO, J. Tinoco, 600 em 36" 3|5
ORURO, F. Irigoyen e HIGH RED J. Marinho, 600 em 37" juntos
7º PAREO
DEMOLIDOR, M. Silva, 1000 em 62"3|5
TABU, W. Andrade 600 em 39"
EONIO, A. Reis, 1000 em 66" 1|5
KANTAR, Portilho 800 em 51"
GRAN SONANTE Castillo, 800 em 51"
8º PAREO
ELZORRO, N. Pereira, 2ª parada de 360 em 22"
FALHETA, Macedo, 600 em 36" 4|5
ARATUJO, J. Martins 800 em 52"2|5
STACK, G. Almeida, 800 em 45"2|5

Joquei Clube de Petrópolis

Resoluções da Comissão de Corridas em 25 de agosto de 1955

a) — Determinar que seja procedido no hipodromo de Correas, na presença dos interessados e antes da disputa do 1º pareo, os sorteios dos animais na fita.

b) — Chamar a atenção dos tratadores do Utagio, Labele e Prosperina para a indecilidade dos mesmos na partida e ordenar que seja levada a fita durante a semana em que estiver inscrita, a egua Cirandinha;

c) — Suspender por quatro corridas atendendo a proposta do starter o joquei J. Queiroz por haver dificultado a partida pilotando o animal D. Luiz;

d) — Suspender por uma corrida cada um dos joquei N. Monteiro (Moquerna) e J. Baffica (Ouronegro) por infração do Codigo pro Judicando os competidores;

e) — Suspender por cinco (5) corridas o joquei Menedito Marinho por indisplina;

f) — Fixar em seis (6) meses a suspensão imposta no hipodromo ao joquei Severino Machado, pelos motivos expostos (indisciplina) agravada essa penalidade em mais quatro (4) corridas (Libertador) por prejuizos causados aos competidores e ainda suspende-lo por mais uma (1) corrida por não ter feito o peso para dirigir o animal Octaga;

g) — Suspender por dois (2) meses o joquei Waldir Meirelles (Manicore) por não ter feito empenho de melhor colocação conforme verificação no filme Control;

h) — Multar em Cr$ 200.00 cada um dos treinadores Jorge Burlani (Ouronegro) Alexandre Correa (Libertador) e J. Oliveira Filho (Athos) por não terem fornecido a farda dos animais aos respectivos joqueis.

i) — Mudar em Cr$ 150.00 o Joquei V. Ferreira (Oro) por não haver atendido ao sinal do confirmador anulando a largada do pareo;

j) — Face ás explicações apresentadas, tornar sem efeito a penalidade aplicada ao treinador J. M. Orellana nas resoluções em julgamento da corrida de 16 do corrente.

k) — Determinar que os compromissos de montaria para as corridas das tercas-freiras em Correas sejam apresentados as sextas-freiras até as 8,30 horas da manhã.

l) — Esclarecer, como satisfação que no ultimo pareo da corrida do dia 23 houve um erro tipografico no programa oficial pois as montarias dos animais El Negrito e Manicore sairam truncadas;

m) — Condicionar a concessão de matriculas ao Joquei Luiz Gonzaga Teixeira á apresentação dos respectivos certificado do ultimo hipodromo onde esteve exercendo sua profissão (S. Vicente ou Campinas)

n) — tendo em vista que o Joquei Clube Brasileiro antecipa a para quarta-feira dia 7 de setembro sua reunião que habitualmente é levada a efeito na quinta feira fixar para o dia 9 de setembro sexta feira a reunião que deveria ser realisada no dia 8 (terça-feira);

o) — Em consequencia, alterar, excepcionalmente a data para o compromisso de montaria para essa corrida, estabelecendo que no projeto de inscrições para a mesma reunião, será prevista a ocasião para preenchimento dessa formalidade;

p) — Chamar á secretaria da Comissão de Corridas á rua Araujo Porto Alegre nº 70, salas 122 a 114 no dia 29 ás 16 horas o senhor Luiz Vieira;

q) — Ordenar o pagamento dos premios da corrida de 16 do corrente mês.

DEPÓSITO DE FOGOS SÃO JOÃO
VENDE-SE POR ATACADO E A VAREJO
Grande "stock" e variado sortimento de Armas Munições Materia de caça e pesca Artigos de cerâmica Discos para vitrola Material fotográfico Instrumentos de corda e seus pertences Produtos quimicos para fabricação de fogos
OFICINA PARA CONSERTOS DE ARMAS E NIQUELAGEM
JORGE DE SOUZA LAGE
ESTRADA RIO PETRÓPOLIS, N 1684
DUQUE DE CAXIAS — ESTADO DO RIO
JUNTO AO PÔSTO TELEFONICO

GAZETA JURIDICA

EDITAIS

JUIZO DA TERCEIRA VARA DA FAZENDA PUBLICA — CARTORIO DO SEGUNDO OFICIO — Edital com o prazo de dez dias para conhecimento de terceiros interessados no imóvel da rua Laura de Araujo n. 17 de propriedade de João Martins Pereira da Silva, sucessor de Serafim Pereira da Silva. O Doutor Jonatas Milhomens, juiz de Direito da Terceira Vara da Fazenda Pública do Distrito Federal, etc. — Faço saber aos que o presente edital com o prazo de dez dias virem, ou dele conhecimento tiverem e interessar possa, que por este Juizo e Cartório do Segundo Ofício se processam uns autos de desapropriação a requerimento da Prefeitura do Distrito Federal contra Serafim Pereira da Silva em que foi a expropriante concedida a posse ao expropriado, a título de indenização, a quantia de Cr$ 156.000,00. E como queira ficar sem efeito a execução do julgado para recebimento do preço da indenização, requereu e este juizo deferiu a expedição do presente edital, com o teor do qual ficam citados os terceiros interessados no dito imóvel para dentro do prazo legal alegarem o que for de direito. E para que chegue ao conhecimento de todos se passou o presente que será afixado no lugar de costume e publicado na forma da lei. Rio de Janeiro, 22 de agôsto de 1955. Eu, Hiram Castro, escrevente juramentado, o datilografei. E eu, Alberto Gomes Pereira, escrivão, o subscrevo. (a) Jonatas Milhomens. Confere com o original. O escrivão, Alberto Gomes Pereira.

JUIZO DE DIREITO DA VARA DE REGISTROS PUBLICOS

EDITAL PARA CONHECIMENTO DE TERCEIROS, PELO PRAZO DE TRINTA DIAS:

O Doutor Moacyr Rebello Motta, Juiz de Direito da Vara de Registros Publicos do Distrito Federal,

F A Z SABER, aos que o presente Edital virem ou dele conhecimento tiverem que, por parte de JOSE VITORINO DE SOUZA e sua mulher D. Luciana Justo de Souza, foi proposta uma ação de usucapião, tendo por objeto o imovel sito à rua Tereza Cavalcante, na Estação da Piedade, cuja petição inicial é do teor seguinte. Exmo. Sr. Dr. Juiz de Direito da Vara Civel. José Vitorino de Souza e sua mulher D. Luciana Justo de Souza, casados, lavradores, ele portuguêz, ela espanhola, residentes em a Vila de Barão de Juparanã, no Estado do Rio, baseados nos arts. 550 a 553 do Cod. Civil e pela forma dos arts. 454 a 456 do Cod. Proc. Civil, vem, para o fim de usucapião, requerer justificação nos itens abaixo: 1) Que o Requerente varão — José Vitorino de Souza, em 21 de janeiro de 1950, obteve de Roque Lopes de Matos, promessa de venda de um lote de terras medindo 12x40, na Estação de Piedade, à rua Tereza Cavalcanti, sem numero, pelo preço certo e ajustado de Cr$ 600,00 (seiscentos cruzeiros), então seiscentos mil reis 600$000, dando por sinal e principio de pagamento a importancia de duzentos cruzeiros, na época 200$000, recebendo desde logo a posse do imovel com permissão de fazer benfeitorias, tudo como consta do recibo incluso; 2) Que, passados dois vinte anos, procurado pelo promitente vendedor Roque Lopes de Matos, reforçou o primeiro sinal com mais 200$000, escriturando-se constata do referido recibo, e, alguns dias depois, lavrados, por instrumento particular, a escritura definitiva, lamentavelmente extraviada pelo despachante encarregado da sua transcrição no Registro de Imoveis; 3) Que, num periodo continuo de mais de trinta anos, sempre gozaram tranquilidade na posse do terreno, tendo reconhecidos e respeitados como seus legitimos donos pelos vizinhos e confrontantes; 4) Que esse terreno que pretendem usucapir, está situado à rua Tereza Cavalcante, entre os numeros 34 e 36, na Piedade, Distrito Federal, tendo confrontante pelo lado direito o Espolio de Alvaro Horacio de Moura de que é inventariante Severo dos Santos Reis Moura, pelo lado esquerdo Delcio Pimentel, residente à rua Belmira n. 43, em fundos e pela frente com herdeiros de Manoel Mathias Barbosa, divisas separadas por muros e cerca viva; 5) Que os requerentes estão idosos e, não contante a tranquilidade com que desfrutam o imovel pretendem regularizá-lo no Registro de Imoveis e na Prefeitura. Assim, justificado o alegado com o depoimento das testemunhas abaixo arroladas, que comparecerão à audiência em dia e hora que forem designados, independentemente de interpelação, pedem sejam citados por editais, pelo prazo de 30 dias, os interessados incertos e o antigo possuidor, Roque Lopes de Matos, que se encontra em lugar incerto e não sabido, e pessoalmente, por mandado, os proprietarios confinantes, o Espolio de Alvaro Horacio de Moura, na pessoa do inventariante Severo dos Santos Reis Moura, residente à rua Tereza Cavalcanti 36, Delcio Pimentel, residente à rua Belmira n. 43 e herdeiros de Manoel Mathias Barbosa, residentes à Avenida Suburbana n. 8.119, nesta cidade, para no prazo de 10 dias contestarem, si quiserem, o presente pedido de usucapião. Não havendo contestação, pedem seja a ação julgada procedente, servindo a sentença como titulo para a transcrição no Registro de Imoveis, na forma da lei. N. Termos, dando à causa o valor de Cr$ 30.000,00 para os efeitos legais, pedem se dela defira. Rio, 19 de Janeiro de 1953. (a) Antonio Dias Rosa. DESPACHO: A. ao M. Publico. Em 5-2-53. (a) Moacyr. — E para que chegue ao conhecimento de todos mandei passar o presente Edital e mais de igual teor para ser publicado na imprensa e afixado no lugar de costume. Aos dezoito dias de agôsto de mil novecentos e cinquenta e cinco. Eu, Carmelia Araujo Dias, escrevente juramentada, o datilografei. E eu, Raul Obino, escrivão, o subscrevo.

JUIZO DE DIREITO DA OITAVA VARA CIVEL DO DISTRITO FEDERAL EDITAL de citação, com o prazo de trinta (30) dias, a CEZAR DUARTE ANTUNES, para pagamento dentro de vinte e quatro (24) horas, a importancia de ..... Cr$. 100.000,00 (cem mil cruzeiros), nos autos de ação Executiva, em que é exequente JOSE FERREIRA SARPE, na forma abaixo: — O DOUTOR ELIEZER ROSA, JUIZ SUBSTITUTO NA OITAVA VARA CIVEL DO DISTRITO FEDERAL, etc. FAZ SABER aos que o presente edital de citação, com o prazo de trinta (30) virem ou dele conhecimento tiver, que por este Juizo e Cartório se processam uns autos de ação Executiva, a requerimento de José Ferreira Sarpe, contra CEZAR DUARTE ANTUNES, para dentro do prazo legal de vinte e quatro (24) horas, pagar ao requerente a importancia de Cr$. 100.000,00 (cem mil cruzeiros), sob pena de penhora, cuja petição inicial tem o teor seguinte: Petição de fls. 2: Exmo. Sr. Dr. Juiz de Direito da Vara Civel. José Ferreira Sarpe, brasileiro, mecanico, residente à rua Adolfo, digo Andre Azevedo nº 102, quer propor contra Cezar Duarte Antunes, portugues, solteiro, lavrador, residente à Estrada dos Cardosos s/n, uma ação executiva pelos motivos seguintes: O suplicado é devedor ao suplicante da importância de cem mil cruzeiros — (Cr$ 100.000,00) por uma nota promissoria ja vencida (doc. junto) cujo pagamento não efetuou apesar de todos os meios amigaveis empregados para tal fim. Assim vem o suplicante requerer a V. Exa. se digne ordenar a expedição de mandado executivo para que pague no juizo legal a divida e custas sob pena de, não o fazendo, lhe serem penhorados os bens que oferecer ou lhe forem encontrados, quantos bastem para o total pagamento, ficando desde logo citado para todos os demais termos da ação até final sentença, intimação e escolha de peritos, avaliação e arrematação dos bens penhorados, tudo de acordo com as disposições legais vigentes. Protesta por todo o genero de provas, inclusive depoimento pessoal e de testemunhas e dá à causa o valor de cem mil cruzeiros. P. deferimento. Rio de Janeiro, 29 de junho de 1955 (a) Gilberto de Souza Martins. Despacho. A. Citem-se. Rio, 1-7-55 (a) Eliezer. Petição de fls. 9: Exmo. Sr. Dr. Juiz de Direito da Oitava Vara Civel. José Ferreira Sarpe nos autos da ação executiva que move a Cesar Duarte Antunes, vem pedir a V. Exa. se digne ordenar a citação do suplicado por editais, em vista da certidão do Oficial de Justiça, de acordo com o que prescreve o art. 177, I do Cod. do Proc. Civil, a fim de ter prosseguimento o feito. P. Deferimento. Rio de Janeiro, 10 de agosto de 1955 (a) Gilberto de Souza Martins. Despacho. J. Rio, 10-8-55 (a) Eliezer. — Despacho de fls. 10: Expeçam-se os editais de citação com 30 (trinta) dias. Rio, 11-8-55 (a) Eliezer. Em virtude do acima transcrito mandou o MM. Juiz expedir o presente edital de citação com o prazo de 30 (trinta) dias, a CEZAR DUARTE ANTUNES, que se acha em lugar incerto e não sabido. Dado e passado nesta cidade do Rio de Janeiro, aos vinte e três dias do mês de agosto de mil novecentos e cinquenta e cinco. Eu, Jorge Augusto de Carvalho escrivão substituto, subscrevo (assinatura ilegivel).

JUIZO DE DIREITO DA PRIMEIRA VARA DE FAMILIA Edital de citação de ELIZIO PEREIRA GONÇALVES, ausente em lugar incerto e não sabido — O Doutor Ruben Rodrigues Silva, Juiz em exercicio na Primeira Vara de Familia do Distrito Federal, — FAÇO SABER a todos os que o presente edital de citação com o prazo de trinta (30) dias virem ou dele conhecimento tiverem, especialmente a Eurico Pereira Gonçalves, portugues, filho de Francisco Gonçalves e de Maria da Piedade Pereira Geraldino Gonçalves, que por este Juizo e Cartório se processam os autos da ação ordinaria de desquite em que a autora Otalina Fernandes Fontes Gonçalves, cuja inicial é do teor seguinte. — Petição inicial: Exmo. Sr. Dr. Juiz de Direito da Vara de Familia. — Otalina Fernandes Fontes Gonçalves, brasileira, de prendas domesticas, residente, à Avenida N. S. de Copacabana, nº 7, apartamento 402, com fundamento nos incisos III e IV, art. 317 do Codigo Civil, contra Eurico Pereira Gonçalves, portugues, de profissão e residencia desconhecida pela autora, vem propor a competente ação ordinaria de desquite em que provara: 1º A autora é casada pelo regime da intima, completa e absoluta separação de bens conforme convenção ante-nupcial, tendo convolado nupcias com o reu em 12 de janeiro de 1952, na Segunda Conservatoria de Registro Civil de Lisboa em Portugal, não tendo filhos; 2º Na ocasião, a autora possuia varios imoveis e valores situados em Portugal que, por coação do réu, foi levada a vender, apurando valor em dinheiro afim do casal fixar residencia no Brasil, onde o reu dizia pretender iniciar nova vida; 3º Entretanto, isso não foi feito e o réu, tão logo se lhe deparou oportuno, fugiu, rumo a Portugal, roubando-lhe em cerca de um milhão de cruzeiros de que se havia apoderado quando empreendeu a fuga de avião em 21 de abril de 1953, quinze meses depois de casado, não lhe dando qualquer noticias até a presente; 4º Vendo o logro em que havia caido, a autora tomou as providencias cabiveis e indispensaveis a recuperação do pecúlio que o reu não tivera tempo de levar mais, que, em seguida e por intermedio inescrupulosos, passou a dilapidar criminosamente porque, não só os antecedentes do reu assim indicam como, ainda, os meios usados pelos respectivos advogados o comprovam pelas suas contradições e capacidade, pois enquanto a uma carta que lhe remeteu a autora, os advogados, portadores das respectivas cópias, trabalham com procuração que o reu lhes outorgou para liquidar contas em bancos e vender um automovel adquirido com dinheiro da autora, não ha mais de dois anos de empreendido o abandono da autora que só era tolerada pelo réu enquanto se deixava maltratar e injuriar; 5º Evidencia-se com clareza que o interesse do réu pela autora eram os valores financeiros desta e não os valores pessoais da autora como dedicada, tolerante e sacrificada esposa; 6º Em defesa do seu patrimonio já dilapidado pelo reu, a autora promoveu os necessários e indispensaveis protestos e interpelações, recorrendo as vias policiais contra o procedimento do reu que foi denunciado perante o Juizo da 7ª Vara Criminal; 7º Desejando resolver a sua situação conjugal, mediante desquite que lhe é defeso solicitar a V. Exca., pois a autora é brasileira vem requerer, mediante intervenção do Ministerio Publico, a respectiva citação do reu, por editais, para responder aos termos da presente, onde deverá depor sob pena de confissão (depoimento pessoal), esperando a autora que o reu seja condenado em todas as penalidades e cominações legais, sendo decretado o desquite do casal com a declaração de culpa por parte do réu e cujo sobrenome a autora não deseja usar. Dando a presente o valor de Cr$ 20.000,00 requer seja R.s defendida a afirmação, por termo, de que o réu se acha em local incerto e desconhecido o respectivo endereço, devendo a citação ser feita por editais. E. D. Rio de Janeiro, 25 de junho de 1955. Dr. Walter Aureliano Ferreira — advogado». — DESPACHO: «A Afirmada a ausencia, à conclusão. Rio, vinte e oito sete cinquenta e cinco. Rodrigues Silva». — DESPACHO DE FOLHAS DOZE VERSO: «Expeçam-se os editais de citação, prazo de trinta dias. Rio, 10-8-55. Rodrigues Silva. — Em virtude do que, estando afirmada a ausencia, e expedido o presente edital com o prazo de trinta dias, pelo qual fica citado o réu, Eurico Pereira Gonçalves, para, no prazo de dez dias, contados após a terminação daquele prazo (30 dias), responder aos termos da ação que lhe é proposta, na conformidade da petição ao inicio transcrita, ficando o mesmo ciente de que este Juizo funciona nesta Capital, à Av. Franklin Roosevelt, 126, 4º andar. O presente edital será publicado pela imprensa e afixado no lugar de costume. — Rio de Janeiro, aos doze dias do mês de agosto de mil novecentos e cinquenta e cinco. Eu, Gerardo Moreira Vidal, escrivão substituto, subscrevo. (Assinado) Ruben Rodrigues Silva. Está conforme: — Oswaldo Moreira Vidal.

Camara Federal

(CONCLUSÃO DA TERCEIRA PAG.)

tilo datilografado em linguagem avermelhada."

DIANTE DE UM PARANÓICO

Continuando, disse o representante petebista:

— "Não há como negar, senhor Presidente, que estamos diante de um paranóico, que prostituindo o jornalismo nacional vem mantendo o país num estado de pré-revolução.

Pode parecer a alguns que isto não seja loucura e sim coragem pessoal, mas a fatos eu recorro e atitude do Sr. Carlos Lacerda quando preferiu sair pela porta da covardia ante a resposta vigorosa que lhe deu, de certa feita, o Sr. Danton Coelho, fulminando-o, através de uma carta, que se tornou famosa, com três qualificativos contundentes. Recusando-se insultar a Danton, o Sr. Lacerda voltou-se contra Vargas. Bem sucedido com a morte de Vargas, êle pretende agora que as Fôrças Armadas o acompanhem."

"NÃO SEGUIRÃO UM LOUCO"

— "Os soldados do Caxias não seguirão um louco", disse o senhor Jonas Batista e prosseguindo:

— "e às suas pregações golpistas a mocidade militar já está respondendo através do Movimento Militar Constitucionalista, cuja ação está consubstanciada na preparação da legalidade através de um decálogo amplamente divulgado no Estado do Rio."

Passou S. Exa. a ler o documento a que se referia e terminou por dizer que "fora da lei nunca se é realmente vitorioso."

CENSURA REGIMENTAL

Após as palavras do deputado Jonas Batista, o Sr. Carlos Luz, Presidente da Câmara dos Deputados, advertiu-o com as seguintes palavras:

— "O discurso de V. Exa. será devidamente censurado."

O PACIFICADOR

A seguir o Sr. Armando Falcão pronunciou uma oração sôbre o "Dia do Soldado", terminando por dizer que "o Duque de Caxias foi sempre um nobre agente da paz e um exelente construtor da harmonia."

DECÁLOGO PARA SALVAR AS FERROVIAS

A segunda parte da sessão foi dedicada à audiência do Ministro da Viação, Sr. Marcondes Ferraz, que fôra convocado para esclarecer a situação das ferrovias nacionais. O Sr. Marcondes Ferraz, após historiar as diversas facetas administrativas do seu setor, sugeriu se adotasse um decálogo de remédios para salvar as ferrovias.

A INDEPENDÊNCIA DO URUGUAI

Sôbre o Dia da Independência do Uruguai, o Sr. Campos Vergal pronunciou brilhante oração, terminada com as seguintes palavras:

— "No dia da independência do Uruguai, a Câmara dos Deputados Federais do Brasil, integrando a totalidade do povo brasileiro, através da sua Comissão de Diplomacia, cumprimenta efusiva, vivamente, a querida Nação irmã, desejando-lhe o mais risonho e próspero de todos os futuros, assegurando-lhe sua perene amizade, sua contínua admiração, seu crescente empenho de se aproximar cada vez mais e sempre dêsse povo tão nobre e operoso."

Grande Concurso Mensal "GAZETA DE NOTICIAS"

INSTRUÇÕES PARA HABILITAÇÃO AO NOSSO SORTEIO CORRESPONDENTE À COLEÇÃO DE CUPÕES DA SÉRIE FF

Os leitores de GAZETA DE NOTICIAS que desejarem concorrer ao sorteio mensal de nossos premios deverão obedecer as seguintes inscrições:

1 — Recortar diariamente o cupão publicado em nossa primeira pagina;

2 — Juntar seis (6) cupões e trocá-los na rede da GAZETA DE NOTICIAS à rua Teofilo Ottoni 142 ou nas proprias bancas de vendas de jornais e demais pontos indicados na relação abaixo por um bilhete numerado emitido pela Agencia Junior de Publicidade Ltda., o qual concorrerá ao sorteio da Loteria Federal de 28 de setembro de 1955;

3 — Cada coleção de seis (6) cupões será trocada por um bilhete numerado que concorrerá ao sorteio;

4 — Os leitores do interior poderão enviar pelo Correio suas coleções de cupões para a GAZETA DE NOTICIAS juntamente com um envelope selado para a remessa pelo nosso Departamento de Divulgação e Propaganda no interessado do bilhete que concorrerá ao sorteio;

NOSSOS PREMIOS

São seguintes os premios que oferecemos aos nossos leitores:

1º PREMIO — Uma Geladeira Climax, oferta de J. Isnard;

2º PREMIO — Maquina de Costura oferta da "Casa Nero";

3º PREMIO — Colchão de Molas "Pluma";

4º PREMIO — Liquidificador "Arno"

5º PREMIO — Uma Bicicleta

CARTA PATENTE Nº 197

O nosso concurso é feito em combinação com a Agência Junior de Publicidade Limitada e apoiado pela Carta Patente Federal numero 197, de 17 de novembro de 1950

BILHETES CORRIDOS

Os bilhetes corridos e não premiados concorrerão a sorteios especiais que distribuirão como premios, terrenos. As datas de realização serão oportunamente marcadas.

Entretanto os portadores dos referidos bilhetes (bilhetes corridos) que quizerem participar do proximo sorteio da série "FF" poderão trocar 6 dos mesmos bilhetes por um que concorrerá ao sorteio da citada série "FF".

O Sorteio da Série E E

Os resultados da extração pela Loteria Federal de 30 de Julho, correspondentes à Série "EE", foram os seguintes:

1.º Prêmio	—	Bilhete	n.º	64.169
2.º "	—	"	"	22.841
3.º "	—	"	"	56.028
4.º "	—	"	"	05.560
5.º "	—	"	"	66.915

Senado Federal

(Conclusão da 3ª pag.)

Avelino, Heitor Medeiros, Alberto Pasqualini, João Villasboas e Atilio Vivacqua.

O senador Pascoal Barroso, falou depois, sôbre o Banco do Nordeste que não está absolutamente aparelhado para atender as agruras dos Estados, as suas sêcas periódicas bem como às obrigações para as quais fôra criado.

AGUARDEM
Para breve
REFRIGERANTE
SALUTAR

GAZETA IMOBILIÁRIA

TERRENOS DE PRAIA

Piscina — Cachoeira — Agua — Luz junto à Vila Geny — Lotes de 12 x 50 Pose imediata Prestacoes a partir de Cr$ 200,00 mensais. Todo demarcado em lotes granjas e sitios.

Informações com o Sr LOPES
AV. MARECHAL FLORIANO, 1 - 1.º ANDAR
TELEFONES 23-3839 e 43-7458

GRANDE OPORTUNIDADE

A Companhia Brasileira de Melhoramentos acaba de lançar as duas últimas plantas (4.ª e 5.ª) de seu loteamento de praia CIDADE BEIRA-MAR, situado em Barra de S. João, e avisa a todos os interessados que está aceitando vendedores a base de comissão de 10 %. Serviço independente de horários, ótimo para funcionários públicos, militares, aposentados, etc. Lotes de 12 x 30 a partir de Cr$ 70,00 (setenta cruzeiros) mensais, sem entrada e sem juros. Tratar com FERREIRA à Rua Araújo Pôrto Alegre, 56, sobreloja 2 (Esplanada do Castelo).

'PLACARD' ESPORTIVO DE ONTEM: Seleção Paulista, 1 x Seleção Uruguaia, 0 (Montevidéu) e, no Rio, Vasco, 2 x Botafogo, da Bahia, 0

Afinal, a última palavra

Serão conhecidos os nomes dos "Scratchmen" 4.ª feira próxima

Mantidas as datas dos jogos para os prélios com os Chilenos e Paraguaios - Outras resoluções importantes

Ajustarão as últimas linhas diversos clubes

ADEMIR
Estará mesmo ausente na penúltima rodada do certame carioca

Alguns clubes estarão treinando hoje, a fim de ajustarem os seus diversos setores, todos com vistas à quarta rodada do campeonato carioca.

ENTRE OS RUBRO-NEGROS

Aprontarão com o Sr. Fleitas Solich, os rubro-negras.

A única ausência é ainda Rubens. Indio melhorou e atuará. Depois do ensaio, ficarão os rubro-negros na Gávea, rigorosamente concentrados.

OS AMERICANOS

EM CAMPOS SALES

O America treinará em Campos Sales. Confirma-se a volta de Washington.

Concentração no Hotel Miramar, na Ilha do Governador, após o treino.

OS «BARRIS»

COM NOVIDADES

Com Jair Bonaventura treinarão os «barris». Prática que deverá ser das mais movimentadas e apresentando, naturalmente, a volta de Simões, ao comando do ataque.

EM TEIXEIRA DE CASTRO

Vão movimentar-se os leopoldinenses, com Silvio Pirilo, Paulo voltará à intermediária. Concentração imediata, após o treino.

VOLTA TELE,

EM ALVARO CHAVES

Já nas laranjeiras voltará Tele, saindo Paulinho.

Os tricolores não ficarão concentrados.

MUITA MOVIMENTAÇÃO

Portanto, se observa muito movimento entre os nossos grenios que estarão em ação, domingo, defendendo os dois preciosos pontinhos do certame metropolitano.

O QUE VI E OUVI...

Walter Brandão

Na Motonáutica

A Federação Metropolitana de Motonáutica, enviará à São Paulo uma grande equipe para tomar parte na regata que se realizará naquela Capital, promovida pela Federação de Vela e Motor de São Paulo. Os cariocas, dado o êxito da competição da Lagôa, estão animadissimos e preparados para enfrentar os paulistas.

* * *

Na Vela

Realizar-se-á, a partir de sábado, a tradicional regata interclubes, promovida pelo Carioca Iate Club, em homenagem a Fôrça Aerea Brasileira. Tomando parte na mesma, diversos clubes do Rio e de Niterói. A competição terá início no sábado, 27 de Agosto, terminando no dia seguinte, ás 17 horas.

* * *

No Polo,

Teve início ontem, no campo do Itanhangá, a temporada internacional de Polo, com a participação do selecionado do Perú. Enfrentaram, na estreia, o combinado Militar, assim constituido: Major Portinho Major Morrot Coronel Kruel e Coronel Eloy Menezes. Os incas foram os seguintes: Fernando Reuschl Oscar Vertimeyer Gustavo Rizo Patrão e Augusto Mulanovich.

Esteve reunido o Arbitral da Federação Metropolitana de Futebol tomando importantes decisões.

Aliás, ao que tudo indica, agora foi dada a última palavra sôbre os jogos da «Seleção Permanente», dai voltarmos ao assunto.

MANTIDOS OS PRELIOS COM OS CHILENOS E PARAGUAIOS

A decisão mais importante foi, sem dúvida, aquela que impediu na recusa da cessão de jogadores pelos clubes cariocas para os matches do Sul-Americano e Pan-Americano de 1956. Por outro lado, foram mantidas as datas para os encontros com os andinos e orientais.

RATIFICADAS AS DATAS ANTERIORES

Sendo assim, ficou decidido que haverá, inicialmente, o jogo com os chilenos, nos dias 15 e 20 de setembro, Taça «O Higgins» — ambos em Pacaembú. Depois, virão as partidas com os paraguaios, nas datas de 15 e 17 de novembro Taça «Osvaldo Cruz».

QUARTA-FEIRA, A LISTA OFICIAL

Finalmente, ficou decidido que a lista dos jogadores cariocas

ZEZÉ
Vai entrar em ação, quarta feira

sairá mesmo na quarta-feira vindoura, quando estarão presentes, na próxima reunião, os senhores Zezé Moreira e Paulo de Carvalho, técnico e supervisor, respectivamente, da Seleção Brasileira.

Querem os grandes clubes esmagar os pequenos

Dizem — e isso é uma verdade — que o futebol brasileiro só teria melhor situação no cenario mundial quando, a exemplo dos outros grandes centros, resolvesse possuir uma «Seleção Permanente». E os atuais próceres cebedenses do Conselho Técnico de Futebol, de certo modo mais esclarecidos que aqueles da época Castelo Branco, fruiram, sem maiores delongas, a implantação do novo regime, isto é, à organização da «Seleção Permanente».

SURGIRAM AS DIFICULDADES

Depois de tudo resolvido nos amplos salões da entidade mater, depois de superados os vai-e-vem de praxe, surgiram as dificuldades. E' que os clubes, agora, considerando seus interêsses, não querem colaborar, não querem ceder seus atletas para a organização do «scratch» nacional que disputará o Pan-Americano como o Sul-Americano.

EM FOCO A NOVA GERAÇÃO

Diante do impasse, volve a C. B. D. suas vistas para a nova geração. Dizem os dirigentes que é essa a única alternativa, em virtude da maneira por que os grandes clubes cariocas se negam a colaborar.

PREJUIZO PARA OS PEQUENOS

Dessa forma, esta-se diante de um perigo para os pequenos clubes. Pois com essa idéia de «nova gerações», o Bonsucesso, por exemplo, será o maior prejudicado, já que dispõe de um plantel todo ele novo, todo êle em excelentes condições físicas e técnicas.

UM GRANDE ABSURDO

Doutro aspecto, esta-se, também, diante de um grande absurdo, diante de uma falta injustificável de patriotismo, com a atitude tomada pelos grandes clubes.

Pois, se não justifica a negativa na cessão de seus jogadores, de um lado, do outro muito menos a maneira por que se procura desmantelar apenas os pequenos, sob a rotulagem de lançar-se a nova geração.

De tudo, em síntese, conclui-se não ser possivel, no Brasil, se ter uma situação de equilibrio no setor futebolistico brasileiro. Os grandes clubes mandam e está tudo acabado. Não há para quem apelar.

HASENCLEVER F. C. — No clichê que ilustra êste texto-legenda vemos o equipe do Hasenclever F. C., agremiação formada por funcionários dessa firma. Possui o Hasenclever um homogêneo conjunto que vem brilhando em nossos gramados, defendendo o futebol amador.

Entrentará o Vasco o Cerro Portenho!

SABALA E PINGA
Grandes "cracks", componentes do quinteto profissional de São Januário

Ao que tudo indica, o público da capital da República vai assistir, dentro de mais alguns dias, a um encontro de grandes proporções.

Trata-se de um jogo internacional, o que dispensa maiores comentários.

VASCO X CERRO PORTENHO

A nossa reportagem soanteve palestra com o dedicado parceiro cruzmaltino Sr. Antonio Calçada. Nessa oportunidade, revelou-nos aquele parceiro que o seu clube já entrou em entendimentos com o Cerro Portenho, do Paraguai, para realizar, no dia 7 de setembro, nesta capital, um amistoso, aproveitando a grande data nacional.

PEDIDA A DATA

A fim de evitar qualquer contrariedade, o Vasco da Gama pediu ao Arbitral a data exclusiva de 7 de Setembro, tendo o mesmo concedido.

NO MARACANÃ A PELEJA

Levando-se em conta a importância do jogo, ficou ainda decidido que ele terá como local a bela praça de esportes do Maracanã.

Quanto aos jogadores do Cerro assim como os demais membros da embaixada ficarão hospedados nas proprias dependências de São Januário.

Portanto, dia 7 de Setembro, no Rio, o grande e promissor internacional — Vasco da Gama versus Cerro Portenho.

Corrida de estrada Rio-Caxambú

O Automovel Club do Brasil promovera no dia 7 de setembro, uma prova de estrada para carros de turismo.

A competição será disputada na Estrada Presidente Dutra até o Engenheiro Passos e daqui Rio-São Paulo prosseguindo pela Via Caxambú.

O percurso é de 296 quilometros em estrada bem pavimentada, com partida no Km. 4 da Rodovia Presidente Dutra, admitindo-se carros de turismo de 5 categorias; até 1.300 cc., classificando-se carros Fiat 1.100 e 1.200; Simca 1.300 e 1.221, Austin A 40, Taunus Hanman, DKW 1.250 Salon; Volkswagen, Skoda Triunfo-Mayflower, Renault modelo 203; até 2.000 cc., para Fiat 1.400 e 1.900 cc., Hansa; Ford Consul; Javelin, Morris Oxford; Opel Olimpia, Rily; Vauxhall; Wolseley; Hillman; Citroen; Fiat; 1.950; Lancia Aurelia; Mercedes Benz 180 S e D 1.767; Frazer Nash e a de turismo livre, pois esta categoria abrange maior número de carros como o Austin A 90, Mercedes 300 SL, Chevrolet; Chrysler, Delahaye, Ford, Mercury, Nash, Pontiac, Studebaker e até o Cadillac.

As inscrições estão abertas a todos aqueles que apreciam o esporte automobilistico, podendo tomar parte qualquer pessoa desde que esteja credenciado como corredor junto ao A. C. B. e possua carteira de motorista fornecida pelas autoridades competentes.

As inscrições são inteiramente gratis podendo ser solicitadas até as 18 horas da véspera da corrida.

Será tambem realizada na estancia hidromineral de Caxambú, no mesmo dia, 7 uma Gincana Automobilistica, podendo as pessoas que desejam tomar parte procurar informações junto ao Automóvel Club do Brasil.

ESTRADA DE FERRO CENTRAL DO BRASIL

SERVIÇO DE SUBSISTÊNCIA REEMBOLSÁVEL

No dia 2 de setembro de 1955, o SERVIÇO DE SUBSISTÊNCIA REEMBOLSÁVEL, receberá propostas para fornecimento de: LEITE EM PÓ, AZEITONAS VERDES, SARDINHA, GOIABADA, MARMELADA, EXTRATO DE TOMATE e LINGUIÇA em latas.

Detalhes e informações na sala n.º 707, do EDIFICIO DA CENTRAL DO BRASIL

Rio de Janeiro, 17 de agôsto de 1955.

REVELA SILVIO PACHECO: O BRASIL DISPUTARÁ TODOS OS INTERNACIONAIS MARCADOS

Vargas, mais firme do que nunca, governa o povo brasileiro

O Sr. João Goulart agradece, comovido, as manifestações de simpatia do operariado e do povo em geral, que vê em Jango o amigo de Getúlio Vargas e, conseqüentemente, o seu amigo.

(TEXTO NA QUARTA PAGINA)

QUEREM OS GRANDES CLUBES ESMAGAR OS PEQUENOS

E' o que se deduz com a negativa em ceder seus jogadores para a "Seleção Permanente"

TENTARAM NOVA FUGA OS IRMÃOS GILLETTE

(TEXTO NA 8ª PAGINA)

Albert Gillette, o perigoso ladrão de automóveis, recapturado em Belém

Dois dos próceres que vão agir, agora, talvez contra os grandes

(TEXTO NA PAGINA ONZE)

'Miss Brasil' será homenageada

A sociedade carioca vai homenagear "Miss Brasil", Srta. Emília Corrêa Lima, com um grande baile de gala a realizar-se no dia 17 de setembro próximo, em Quitandinha. A "Miss Bela Brasileira de 1955", que atualmente se encontra no Ceará, deverá estar no Rio dentro de alguns dias, a fim de cumprir um vasto programa de visitas, atendendo a reiterados convites recebidos de vários Estados.

De volta ao Brasil o conjunto "Brasiliana"

Após uma ausência de quatro anos de sucessos perante as platéias mais exigentes do Velho Mundo, retornará ao Brasil, em setembro próximo, o já famoso conjunto "Brasiliana", que atualmente se encontra realizando nova temporada em Londres. Mércio Askanasy, idealizador e diretor do Teatro Folclórico Brasileiro, está verdadeiramente orgulhoso do seu grupo de artistas negros. Na sua ausência, o "Brasiliana" é orientado por seus colaboradores Haroldo Costa, Roberto Ferreira e Mercia Kowalska. Informa-nos Askanasy que tem recebido numerosas propostas para atuação do elenco no Rio e nos Estados, mas, ainda não decidiu quando e onde o conjunto fará a "rentrée". No clichê, a bailarina Dina Antunes, uma das atrações do elenco.

O vice-governador do Estado do Rio, Sr. Roberto Silveira, quando, em companhia do Sr. Gilberto Crockat de Sá, associando-se às homenagens populares ao Presidente Getúlio Vargas, ouvia a "Ave Maria" entoada pelo cantor Ângelo Maria, da sede do PTB, na Cinelândia

Esta senhora, de joelhos diante do busto do inesquecível líder dos trabalhistas, estará rezando ou simplesmente oferecendo sua homenagem?

Esta coroa, ofertada pelos funcionários dos Ministérios da Fazenda e da Agricultura, traduz, em sua oferenda, o pensamento de todos os brasileiros, quando diz: — "Ao nosso **eterno** Presidente"

George Montgomery, Nancy Gates e James Griffith formam em "Asas do Cativeiro" um excelente trio de intérpretes que veremos em breve